Synthèse des retours et réflexions

Colloque National des ERER
Reims

DU 12 AU 14 NOVEMBRE 2025

Dessin Stéphane de Mouzon
sdemouzon.myportfolio.com

L'accès aux soins de la personne en situation de handicap : et L'éthique dans tout cela ?

EREGE
Espace de Réflexion Éthique Grand Est

Synthèse des retours et réflexions
Colloque ERER Reims 2025

Table des matières

INTRODUCTION 2

Un succès qui dépasse les attentes 2

Une programmation riche et diversifiée 2

Des lieux symboliques au service du projet 2

I / RAPPORT D'ACTIVITE DU PROJET 3

A) Rappel du contexte et des objectifs 3

Objectifs généraux : 3

Objectifs opérationnels : 3

B) Déroulement du colloque 4

Mercredi 12 novembre 2025 4

Jeudi 13 novembre 2025 5

Vendredi 14 novembre 2025 7

Communications affichées – Posters 7

Stands d'information 7

C) Public touché 8

D) Productions 9

E) Écarts par rapport au programme prévisionnel 9

II/ RAPPORT D'ÉVALUATION 10

A) Indicateurs quantitatifs 10

B) Évaluation qualitative - Questionnaire de satisfaction 10

Points forts identifiés 10

Points à améliorer 10

Synthèse des propositions de thématiques à explorer 12

Synthèse des remarques générales recueillies 13

ANNEXES 15

INTRODUCTION

Le colloque national des Espaces de Réflexion Éthique Régionaux (ERER) s'est tenu du 12 au 14 novembre 2025 à Reims, marquant un événement majeur dans la réflexion éthique autour de l'accès aux soins des personnes en situation de handicap. Organisé par l'Espace de Réflexion Éthique Grand Est (EREGE), et plus particulièrement son site d'appui Champagne-Ardenne, ce colloque intervient vingt ans après l'adoption de la loi du 11 février 2005 pour l'égalité des droits et des chances des personnes handicapées.

Un succès qui dépasse les attentes

Avec plus de 250 inscrits sur l'ensemble des journées, ce colloque a largement dépassé l'objectif initial (une centaine de participants), témoignant de l'intérêt majeur suscité par cette thématique. La mobilisation exceptionnelle des acteurs du territoire – professionnels de santé, chercheurs, associations, personnes concernées et leurs aidants – reflète l'urgence et la pertinence des questions posées : comment transformer notre système de santé pour garantir un accès effectif aux soins pour tous ? Quelles sont les tensions éthiques et opérationnelles rencontrées ? Quelles sont les pistes existantes et celles à décliner voire à inventer ?

Une programmation riche et diversifiée

Le colloque a réuni plus d'une trentaine d'intervenants et des participants venus de toutes les régions de France, outre-mer compris. La grande majorité des ERER était présente. La programmation s'est articulée autour de formats variés : conférences plénières, ciné-débat, saynète interactive, tables rondes thématiques, ainsi que des communications affichées et des stands d'information. Cette diversité d'approches a permis de croiser les regards théoriques et les retours d'expériences de terrain, plaçant l'éthique au cœur de l'action concrète.

Des lieux symboliques au service du projet

Le choix des lieux – le Campus Croix-Rouge de l'Université de Reims Champagne-Ardenne pour les journées grand public, et l'amphithéâtre Cabrol du CHU de Reims pour la réunion institutionnelle avec le CCNE et la DGOS, ainsi que pour l'AG de la CNERER – a favorisé les échanges entre monde universitaire, hospitalier et associatif, incarnant ainsi la démarche interdisciplinaire portée par l'EREGE.

Le présent rapport propose un bilan complet de cette manifestation : déroulement des journées, public touché, évaluation qualitative et quantitative, ainsi qu'un compte-rendu financier détaillé de l'utilisation de la subvention allouée.

I / RAPPORT D'ACTIVITE DU PROJET

A) Rappel du contexte et des objectifs

Les Espaces Régionaux d'Ethiques en santé se réunissent une fois par an lors d'un colloque annuel, pour réfléchir aux enjeux éthiques d'un sujet. Cette année, le colloque national des Espaces de Réflexion Éthique Régionaux (ERER) s'est tenu du 12 au 14 novembre 2025, à Reims et avait pour thème :
« L'accès aux soins de la personne en situation de handicap : et l'éthique dans tout cela ? ». L'Espace régional d'éthique du Grand Est (EREGE) et notamment le site d'appui champardennais de l'EREGE, qui organise sur place le colloque, a sollicité à ce titre un soutien financier de l'ARS pour organiser cet événement destiné à échanger sur les enjeux éthiques liés à l'accès aux soins pour les personnes en situation de handicap

Objectifs généraux :

Cette année marque le vingtième anniversaire de la loi du 11 février 2005 pour l'égalité des droits et des chances, la participation et la citoyenneté des personnes handicapées. À cette occasion, l'EREGE a choisi de consacrer le colloque annuel des ERER à une réflexion approfondie sur les enjeux éthiques liés à l'accès aux soins des personnes en situation de handicap.

La diversité des intervenants, venant de mondes différents (santé, recherche, politique, société civile, universitaire, citoyens) lors de ce colloque, permettra d'engager des discussions constructives et d'esquisser des perspectives d'amélioration dans le domaine de la santé des personnes en situation de handicap.

Objectifs opérationnels :

- Échanger sur les enjeux éthiques liés à l'accès aux soins pour les personnes en situation de handicap.
- Faire se rencontrer/mieux se connaître les acteurs locaux dans un objectif de mise en réseau.
- Promouvoir des soins de qualité en phase avec le respect des recommandations de bonnes pratiques professionnelles.

B) Déroulement du colloque

Mercredi 12 novembre 2025

Lieu : Campus Croix Rouge – Bâtiment 9 Amphi 10 (Reims)

Mots d'ouverture :

N°	Intitulés – Intervenants
1	Arnaud Robinet, Maire de Reims, Président de la FHF
2	Christophe Clément, Président de l'URCA
3	Geoffray Brunaux, Doyen UFR de droit
5	Sandrine Lorimier, Doyen UFR odontologie
6	Mots des Directeurs de l'EREGE : Sahar Moussa-Badran Patrick Karcher Gérard Audibert

Conférence inaugurale à plusieurs voix (14h00–17h00)

Animation : Sahar Moussa-Badran, MCU-PH odontologie, spécialisée dans la prise en soin des personnes en situation de handicap, CHU Reims-URCA, Directrice du site d'appui Champagne-Ardenne de l'EREGE

N°	Intitulés – Intervenants
1	« Le handicap en 2025 : l'effectivité des droits » – Olivier Debarge, Professeur de droit pharmaceutique, référent handicap, URCA
2	« Les 20 ans de la loi de 2005 pour l'égalité des droits et des chances, la participation et la citoyenneté des personnes handicapées » – Franck Durand, Professeur de droit public, URCA
3	« Formes et possibilités du soin à partir des relations aux handicaps » – Stéphane Zygart, Docteur en philosophie, Université de Lille – Sciences Po Lille, membre ERER Hauts-de-France
4	« Je suis l'auteur singulier de ma santé » – Philippe Aubert, Sociologue, fondateur de l'association « Rage d'exister »

Ciné-débat (17h30–19h30)

Lieu : Campus Croix Rouge – Centre culturel du CROUS

Animation de la soirée : Alain Leon, PU-PH Anesthésiste réanimateur en retraite, ancien Directeur de l'EREGE et de son site champardennais

Activité	Détails
Projection du documentaire « La richesse de nos différences » (2018)	En présence de l'association Handidactique : - Pascal Jacob, Président - Vesna Virijevic, Directrice
Ciné-débat / Table ronde	Intervenants : - Jean Caron, PU-PH endocrinologie (CHU Reims – URCA) - Christian Minet, Président AAIMCNE et Président de la Commission médico-sociale ARS Grand Est - Sahar Moussa-Badran MCU-PH odontologie, spécialisée dans la prise en soin des personnes en situation de handicap, CHU Reims-URCA, Directrice du site d'appui Champagne-Ardenne de l'EREGE

Jeudi 13 novembre 2025

Lieu : Campus Croix Rouge – Bâtiment 9 Amphi 10 (Reims)

Mots d'ouverture

N°	Intitulés – Intervenants
1	Laetitia Micaelli-Flender, Directrice CHU REIMS
2	Marielle Trabant, Directrice de l'Autonomie ARS Grand-Est (excusée)
4	Nathalie Bednarek, Doyen UFR de médecine
5	Cyril Hazif-Thomas, directeur CNERER et de l'EREG Bretagne

Matinée

Animation de la matinée : Patrick Karcher, Gériatre, Directeur de l'EREGE et du site d'appui alsacien

N°	Intitulés – Intervenants
1	Retour d'expériences / Table ronde Saynète « Pas vu, pas pris » – « Patients non ou dyscommunicants : comment faire pour bien faire ? » avec la participation d'étudiants en médecine
2	Table ronde 1 : « Éthique en action : innovations locales pour l'accès aux soins »
3	Table ronde 2 : « Aidants au cœur du parcours de soin : reconnaître, soutenir et valoriser leur rôle »
4	« Je suis l'auteur singulier de ma santé » – Philippe Aubert, Sociologue, fondateur de l'association « Rage d'exister »

Après-midi

Animation de l'après-midi : Gérard Audibert Anesthésiste-Réanimateur, Directeur du site d'appui lorrain de l'EREGE

PANEL 1 Thématique : « Éthique territoriale et démocratie participative : expériences de coopération en santé » (14h00–15h30)

N°	Intitulé – Intervenant(s)
1	« Mettre l'éthique en pratique : l'expérience de La Vie Active dans l'accès aux soins des plus vulnérables » – Delphine Brard, Directrice de la stratégie, Association La Vie Active (ERER Hauts-de-France)
2	« L'éthique comme langage commun de la coopération médico-sociale et sanitaire » – Membres de la Plateforme Ressource Éthique de Territoire – GHT Paris Est Val-de-Marne
3	« À la recherche d'une éthique du quotidien en MAS » – Blandine Marion, Cadre de santé, ERER Auvergne-Rhône-Alpes
4	« Accompagner au pas de côté : retours d'expériences d'un espace éthique au cœur du territoire » – Léa Castanon, Docteure en sociologie, Responsable du site de Rouen – ERER Normandie
5	« Une expérience de démocratie en santé en milieu psychiatrique : le "Groupe Débat" du CH Valvert » – Frédérique Lagier, PH, cheffe du pôle adulte, CH Valvert – ERER PACA-Corse, et Perrine Malzac
6	« Handicap et dignité en Guyane : vers une éthique de l'inclusion dans un contexte interculturel » – Pauline Cousin (CHU de Guyane, co-directrice ERER Guyane)

PANEL 2 Thématique : « Parcours de vie et vulnérabilités : enjeux éthiques du handicap de l'enfance au grand âge » (15h50–16h50)

N°	Intitulés – Intervenants
1	« Informer sans nuire : enjeux éthiques de la communication du diagnostic et du pronostic en rééducation neurologique » – Hugo Ardaillon (MPR, HCL) / Audrey Martin (HCL – ERER ARA)
2	« La parentalité des personnes en situation de handicap, au prisme de la capabilité, de la capacité et… des préjugés » – Maryse Fiorenza-Gasq, Gynécologue obstétricienne, ERER Nouvelle-Aquitaine (remplacée par …)
3	« La dépendance ou l'effacement de la situation de handicap pour les plus de 60 ans : une discrimination liée à l'âge » – Patrick Karcher, Gériatre, Directeur de l'EREGE
4	« Handicap et Intelligence Artificielle » – Amandine Rapin, Professeur associé MPR, CHU Reims – URCA
5	Conclusion – Dr Sahar Moussa-Badran, Directrice EREGE Champagne-Ardenne et Stéphane De Mouzon, facilitateur graphique

Soirée

Activité	Détails
Dîner de gala (réservé aux ERER)	Lieu : Brasserie Excelsior, 96 place Drouet-d'Erlon, Reims

Vendredi 14 novembre 2025

Lieu : Amphi Cabrol, niveau – 1, Bâtiment C, CHU Reims

Réunion institutionnelle

N°	Intitulés – Intervenants
1	Comité Consultatif National d'Éthique (CCNE) – Jean-François Delfraissy
2	Direction Générale de l'Offre de Soins (DGOS) – Édith Riou
3	Conférence Nationale des Espaces de Réflexion Éthique (CNERER) – Cyril Hazif-Thomas et Mylène Gouriot

Communications affichées – Posters

N°	Intitulés - Noms
1	« Intégrer l'éthique dans la gouvernance territoriale de la santé en région Grand Est : les premiers résultats du projet de recherche-action SAGES »-Auteure Maria Fartunova et Anne Laure Riotte
2	« Accès aux soins et scolarisation des enfants en situation de handicap : Quels enjeux éthiques ? » – Auteure : Aurore Maltis, Ingénieure de recherche hospitalier, ERER Bourgogne–Franche-Comté, CHU de Besançon
3	« L'accessibilité universelle et les attentes des usagers. Regards croisés et co construction avec les usagers et le territoire du Loir et Cher (41). » Séverine Lalande, Estelle Laubert et Thomas Leonard, ERER Centre val de Loire

Stands d'information

N°	Appellation des stands
1	**Coactis Santé** – Outils pour faciliter l'accès à la santé des personnes en situation de handicap
2	**Intim'agir** – Centre ressource sur la vie intime, affective et sexuelle, soutien à la parentalité et lutte contre les violences
3	**Bulle d'R** – Dispositif de répit pour les aidants de personnes en situation de handicap
4	**AAIMCNE** – Projet « Ma santé me concerne » avec capsules vidéo pour l'autodétermination en santé
5	**Handidactique** – Charte Romain Jacob et Baromètre Handifaction
6	**Handi Relais** – Handi Consult CHU Reims – Facilitation de l'accès aux soins au CHU
7	**Handi Cap Courlancy Bezannes** (HCCB) – Consultation dédiée pour personnes avec troubles autistiques sévères
8	**Parcours M** – « Parcours M comme Maxence » et Collectif des Supers Mamans
9	**EREGE** – Divers travaux

Estimation du nombre de visiteurs aux posters et aux stands : Plus de 200 personnes, l'ensemble des visiteurs est passé par le couloir des posters et des stands.

C) Public touché

Nombre total des inscrits sur les 3 jours : **270**

Nombre total de participants sur les 3 jours : **260**

Répartition par journée :

- Mercredi 12 novembre : 154
- Jeudi 13 novembre : 190
- Vendredi 14 novembre : 49

Certaines personnes ont été présentes sur les 3 jours du colloque.

Membres des ERER : 71 personnes → Tous les ERER sont représentés

Profils des participants :

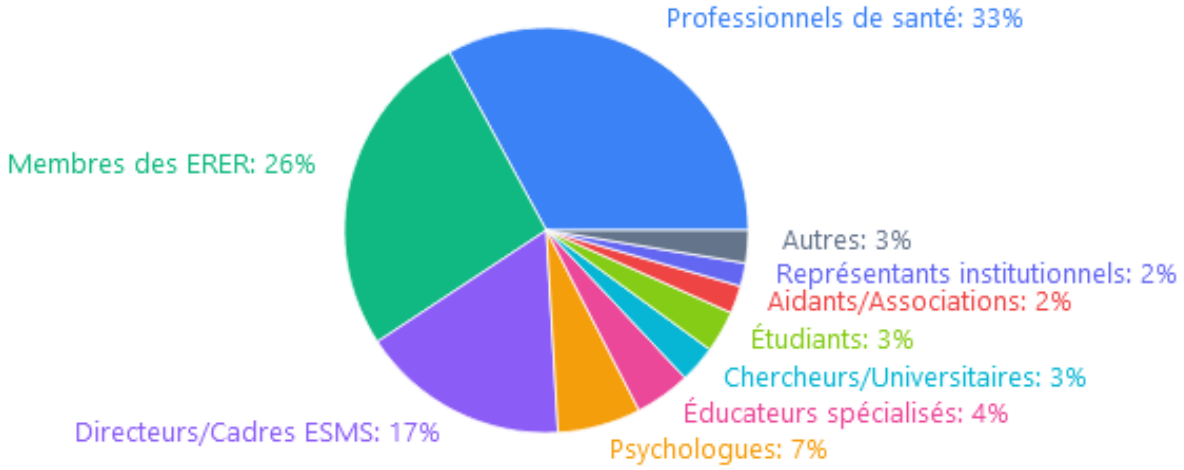

Professionnels de santé	89
Membres des ERER	71
Directeurs/Cadres ESMS	45
Psychologues	18
Éducateurs spécialisés	12
Chercheurs/Universitaires	8
Étudiants	9
Aidants/Associations	6
Représentants institutionnels	5
Autres	7

D) Productions

Le colloque a donné lieu à la production de nombreux supports destinés à valoriser et diffuser les réflexions et échanges qui ont marqué ces journées. Au-delà de la publication des actes, prévue pour fin 2026, plusieurs formats ont été développés pour rendre accessibles les contenus scientifiques et pédagogiques : supports de présentation, captations vidéo des conférences, facilitation graphique, podcast.

L'ensemble de ces ressources sera progressivement mis à disposition du public via le site internet, la chaîne YouTube de l'EREGE, et les réseaux Linkedin de l'EREGE afin de prolonger la réflexion au-delà du colloque et d'en élargir l'audience :

- Actes du colloque : en cours, parution prévue fin 2026.
- Supports de présentation :
  - Nombre de diaporamas : 11
  - Nombre de Saynète interactive réalisée avec des étudiants de médecine : 1
    L'ensemble sera déposé progressivement sur la chaine YouTube de l'EREGE et sur le site internet de l'EREGE, rubrique travaux :
    https://www.erege.fr/champagne-ardenne/

- Vidéos des interventions : captation vidéo des conférences du mercredi 12/11/25 et du jeudi 13/11/25. Le montage est en cours et l'accès est prévu pour début 2026. L'ensemble sera déposé sur la chaine YouTube de l'EREGE :
  - https://www.youtube.com/channel/UClqYubpVlmIQ1sLNNlbCsdg

- Dossier-Synthèse des dessins réalisés durant le colloque par M. Stéphane de Mouzon, Facilitateur graphique, et disponible sur le site de l'EREGE également.
- Podcast sur Radio primitive par Amandine Andruchiw et Sahar Moussa Badran
  https://www.radioprimitive.fr/emissions/a-2-pas-de-chez-toi/20251107-a-deux-pas-de-chez-toi.html
- Photos : Oui (annexe 9)

E) Écarts par rapport au programme prévisionnel

Le programme s'est déroulé conformément au prévisionnel. Les rares modifications éventuelles ont été intégrées aux tableaux précédents

II/ RAPPORT D'ÉVALUATION

A) Indicateurs quantitatifs

Indicateur	Objectif	Résultat obtenu
Nombre de participants inscrits au colloque	50 à 100	270
Nombre d'intervenants	37	37
Nombre de sessions/tables rondes/Conférences	→ 4 conférences → 1 ciné-débat → 1 Saynète-débat → 4 Tables rondes → Posters, Stands	→ 4 conférences → 1 ciné-débat → 1 Saynète-débat → 4 Tables rondes → Posters, Stands

B) Évaluation qualitative - Questionnaire de satisfaction

A l'heure où nous écrivons ce rapport (début décembre 25), le questionnaire de satisfaction a recueilli 95 réponses. Le détail du questionnaire est en annexe.

Points forts identifiés

1. **Forte participation** : un nombre élevé de participants, venant de régions géographiques très diverses, reflet de l'intérêt suscité par la thématique et du tissage relationnel de l'EREGE
2. **Organisation et accueil impeccables** : fluidité logistique, disponibilité de l'équipe et accueil chaleureux largement salués
3. **Complémentarité des interventions** : variété des intervenants offrant des éclairages multiples et cohérents
4. **Diversité des formats** : combinaisons d'exposés, d'échanges, de table rondes, ciné-débat, et de retours d'expériences
5. **Place donnée aux personnes concernées** : contribuant à la richesse humaine du colloque.

Points à améliorer

1. **Rythme et densité du programme** : contenu jugé très riche mais parfois trop dense, peu de temps d'échanges le jeudi après-midi
2. **Lien à renforcer avec la réflexion éthique** : nécessité de mieux articuler les actions, présentées le jeudi après-midi, aux questionnements et valeurs éthiques
3. **Aspects logistiques** : quelques difficultés concernant la qualité sonore, des personnes ne se rapprochant pas suffisamment du micro.

L'analyse des réponses concernant la manière dont les participants ont eu connaissance de l'événement révèle que la liste de diffusion de l'EREGE a été le canal d'information le plus efficace.

1. Comment avez-vous eu connaissance de ce colloque ?

Site web	7
Réseaux sociaux	9
Liste de diffusion de l'EREGE	52
Flyers/Affiches/Brochures	6
TV/Radio	0
Recommandations de collègues	20
Autre	23

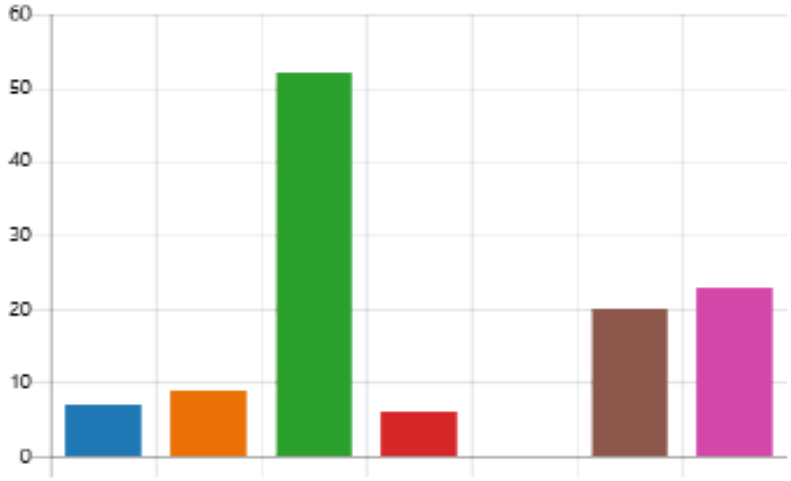

L'évaluation de l'organisation de l'événement révèle un niveau de satisfaction global extrêmement élevé : Les participants avaient le choix entre les qualificatifs « Très satisfaisant », « Satisfaisant » et « Plutôt satisfaisant ». La majorité écrasante des participants a qualifié l'organisation de « Très satisfaisant ». La satisfaction générale est élevée, comme en témoigne la note moyenne globale de 4.32

4. Ce colloque a-t-il répondu à vos attentes ?

95
Réponses

★★★★☆
Note moyenne : 4.32

L'organisation de l'événement a donc été perçue comme un succès majeur, récoltant un taux de satisfaction global supérieur à 92 % (Très satisfaisant + Satisfaisant).

Verbatims issus des questionnaires de satisfaction :

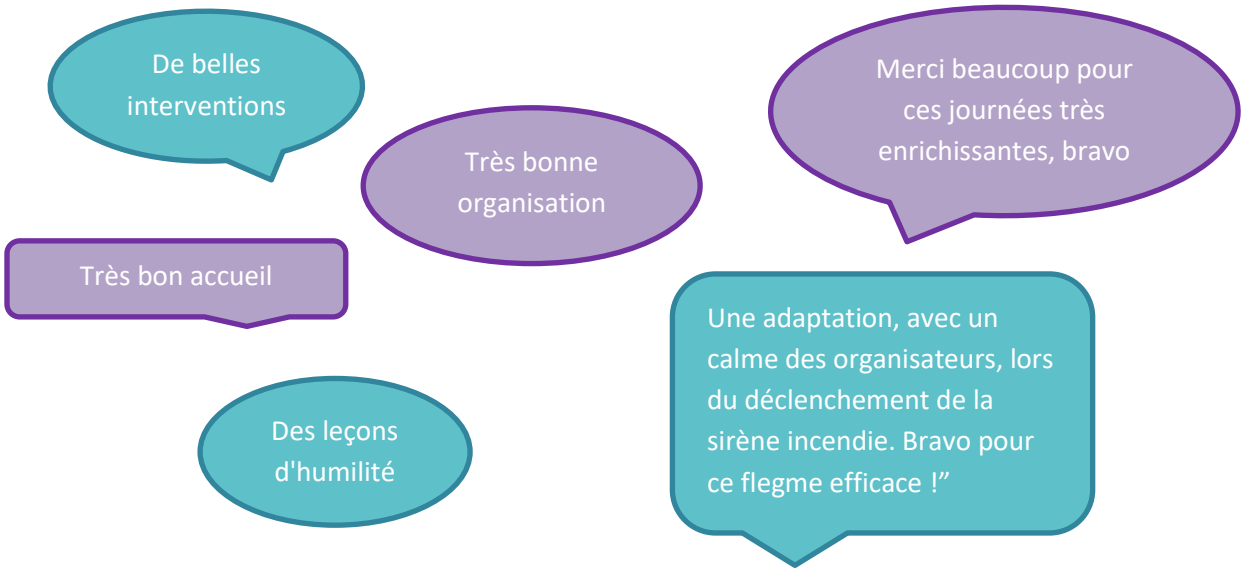

Synthèse des propositions de thématiques à explorer

→ **Synthèse des réponses à la question ouverte : « Quelles thématiques souhaiteriez-vous que l'EREGE explore prochainement ? »**

Dans le cadre de la consultation menée auprès des participants, plusieurs thématiques ont émergé, traduisant une diversité d'attentes et une sensibilité commune aux enjeux éthiques contemporains du soin.

Les réponses s'organisent autour de plusieurs grands axes :

1. Fin de vie, vulnérabilité et accompagnement

Les participants expriment un intérêt fort pour les questions liées à la fin de vie, à la vulnérabilité et à l'accompagnement des personnes fragiles. Sont particulièrement mentionnés l'accompagnement à la fin de vie, la solidarité dans notre société, le refus de soins, la prise en charge des personnes dépourvues de droits sociaux ainsi que les conséquences éthiques du manque de moyens humains et matériels. Ces préoccupations traduisent une attente d'approfondissement de la réflexion sur le sens du « prendre soin » dans un contexte contraint. La question de l'accès aux soins des personnes isolées socialement et de la vulnérabilité face au système de santé apparaît également comme préoccupante, de même que la déshumanisation en santé et dans les sciences.

2. Intimité, sexualité et santé mentale

De nombreuses propositions concernent la vie intime, affective et sexuelle, souvent abordée en lien avec des situations de vulnérabilité ou de handicap. Les répondants évoquent notamment la sexualité et l'autisme, la sexualité en psychiatrie, la place d'assistant·es sexuel·les, ou encore l'articulation entre croyances religieuses et soin. Les questions de consentement éclairé et de respect du corps sont également mises en avant, en particulier pour les personnes sous mesure de protection. Ces thèmes soulignent un besoin d'explorer davantage les dimensions corporelles, relationnelles et symboliques du soin.

3. Santé, environnement et société

Plusieurs contributions relient les enjeux éthiques du soin à des questions sociétales et environnementales. Les participants mentionnent la santé environnementale, la justice sociale, l'équité dans l'accès aux soins, ou encore l'organisation du système de santé et le don d'organes. Ces thèmes traduisent une préoccupation pour une éthique de la responsabilité collective et de la soutenabilité.

4. Enfance, parentalité et handicap

La réflexion autour de la protection et de la prise en charge des enfants occupe également une place importante. Sont citées l'accueil des mineurs en psychiatrie, notamment dans des unités pour adultes, la prise en charge en SSR (bientraitance et logique comptable), ainsi que le développement d'une réflexion sur la parentalité et le handicap (visible ou invisible), le parcours des parents au sein des ESMS, la place du parent quand il n'est pas tuteur) et le handicap invisible et la RQTH. La question du **refus d'admission** de certains patients en raison de leur pathologie chronique est également soulevée. Ces propositions invitent à repenser les conditions d'un accompagnement adapté et respectueux du développement de l'enfant. La problématique des **étudiants en situation de handicap** dans leur formation et projection professionnelle est également mentionnée.

5. Nouvelles technologies et innovations

Certains répondants suggèrent de traiter les questions éthiques émergentes liées à l'intelligence artificielle et aux avancées en génétique, en particulier autour de la procréation médicalement assistée et des nouveaux modes de filiation. Ces pistes témoignent d'un intérêt pour les transformations à venir des pratiques de soin et de leurs cadres éthiques.

6. Organisation du travail et management

Enfin, plusieurs propositions concernent les aspects organisationnels du soin : la bientraitance à l'épreuve des logiques comptables, le management éthique, ou encore la place du questionnement éthique dans le fonctionnement quotidien des équipes. L'idée d'un accompagnement institutionnel renforcé et d'espaces de débat éthique récurrents revient fréquemment, notamment concernant la création d'un comité éthique en ESSMS et le développement de la démarche éthique au sein des établissements médico-sociaux.

7. Dynamique des ateliers et formation/sensibilisation éthique

Certains participants souhaitent le développement d'ateliers éthiques réguliers et la poursuite d'une démarche participative permettant d'articuler réflexion théorique, échanges d'expériences et études de cas. La demande porte également sur **le questionnement éthique en complément de l'illustration des cas ou du retour d'expérience** et sur le développement d'une **éthique du care.** La notion d'éducation à la santé apparaît également, ainsi que les conséquences de l'incertitude (liens à l'autre, scientifique, économique, institutionnelles, politiques, IA, humaines) sur la santé.

Synthèse des remarques générales recueillies

→ **Synthèse des réponses à la question ouverte : « Avez-vous d'autres remarques générales ? »**

Les retours exprimés témoignent d'une très forte satisfaction globale à l'égard de la qualité du colloque, de sa richesse de contenu et de l'organisation. La majorité des participants ont souligné le professionnalisme, la convivialité et l'accueil attentif de l'équipe, ainsi que la pertinence des interventions.

1. Appréciations générales et remerciements

Un grand nombre de retours expriment des remerciements chaleureux et des félicitations pour la qualité des journées : organisation maîtrisée, interventions variées et riches, accueil attentif et climat bienveillant. Plusieurs messages saluent nommément l'équipe de l'EREGE site d'appui champardennais, ainsi que certaines interventions particulièrement marquantes. La réactivité et le calme de l'équipe lors d'imprévus logistiques (sirène incendie) ont aussi été remarqués. L'organisation est qualifiée de **« parfaite »** par plusieurs participants, **et le lieu est jugé adéquat.** Certains soulignent également avoir reçu de véritables **leçons d'humilité.**

2. Contenu et richesse des interventions

Les participants ont apprécié la diversité des intervenants et la qualité du partage d'expériences, jugé à la fois inspirant et concret. Les cas cliniques ont été mentionnés comme particulièrement éclairants. Les retours d'expérience ont été un apport riche et dense sur les activités de soins et d'accompagnement au niveau des territoires. Cependant, plusieurs remarques invitent à renforcer le lien entre les retours de terrain du jeudi après-midi et la réflexion éthique théorique, afin de mieux faire ressortir les dilemmes et oppositions de valeurs à l'origine des questionnements. Certains soulignent également que les enjeux éthiques et les démarches réflexives ont parfois été moins visibles que les dimensions opérationnelles des actions présentées.

3. Aspects organisationnels et rythme des journées

La plupart des retours saluent la bonne organisation, le lieu jugé adapté et la clarté du programme. Quelques observations concernent toutefois un rythme jugé dense et un temps d'échange limité.

Plusieurs participants suggèrent notamment :

- D'allonger la durée du colloque (une demi-journée supplémentaire) pour favoriser les échanges et approfondir certains sujets
- De réduire légèrement le nombre d'intervenants afin de permettre des présentations plus développées et interactives et de développer davantage les échanges.
- **De garder un temps pour des échanges/questions après chaque présentation**, même en cas de retard dans le programme

Certains notent également **un manque de dynamisme ponctuel lors de certaines interventions jugées trop « lues ».** Des **problèmes de qualité sonore** sont signalés : **micros parfois jugés insuffisants** (difficulté d'entendre les intervenants le jeudi après-midi notamment), tandis que le son des **vidéos était jugé fort**, ce qui était particulièrement difficile pour les personnes en situation de **handicap auditif.** Certains participants ont ressenti de **la frustration par manque de temps d'échange** pour certaines tables rondes, notamment l'après-midi du jeudi (13 novembre) où il était compliqué de garder toute son attention sur les retours d'expériences.

Enfin, la **zone repas était jugée trop petite** pour certains participants.

4. Suggestions pour l'avenir

Plusieurs participants encouragent à renouveler la thématique lors d'une prochaine édition afin de mesurer les évolutions. Une proposition mentionne l'intérêt d'intégrer le témoignage d'un patient souffrant de troubles psychiques (schizophrénie, troubles bipolaires) pour enrichir la diversité des points de vue. D'autres souhaitent que les futurs colloques poursuivent l'effort de clarification entre retour d'expérience, analyse conceptuelle et questionnement éthique.

En bref, l'ensemble des réponses met en lumière un très bon niveau de satisfaction globale, conjugué à une réelle exigence de réflexion éthique approfondie et à un souhait partagé de maintenir des espaces de dialogue entre théorie, terrain et expérience vécue.

ANNEXES

1. **Affiche du colloque**

2. **Argumentaire du colloque**

3. **Programme définitif du colloque**

4. **Questionnaire de satisfaction**

5. **Doc ressources**

6. **Photos du colloque** (sélection représentative)

7. **Synthèse Facilitation Graphique Stéphane de Mouzon**

Document établi par
Amandine Andruchiw, Docteure en philosophie et
Coordinatrice du site d'appui Champardennais de l'EREGE

Proposition Graphique :
Rachel François, Assistante médico-administrative
du site d'appui Champardennais de l'EREGE

Date : 13/01/26

Colloque des Espaces de Réflexion Ethique Régionaux

Reims

du 12 au 14
novembre 2025

Entrée libre
Inscription obligatoire

L'Accès aux Soins de la Personne en Situation de Handicap : et l'Ethique dans tout cela ?

Inscription colloque
https://forms.office.com/e/UsyM1Ltai1

Organisé par l'

EREGE
Espace de Réflexion Éthique Grand Est

Reims.fr

Université de Reims Champagne-Ardenne

CHU de Reims

CNERER
Conférence Nationale des Espaces de Réflexion Éthique Régionaux

République Française
Liberté
Égalité
Fraternité

ars
Agence Régionale de Santé Grand Est

Argumentaire pour le Colloque ERER 2025

« L'accès aux soins de la personne en situation de handicap : et l'éthique dans tout cela ? »

> « L'homme est ontologiquement un être en situation de handicap. Nous appelons ainsi à la constitution d'une anthropologie philosophique, dont le moment de l'homme fragile sera assumé comme fondamental. »[1]

> « Aussi adoptons-nous à l'égard des personnes handicapées un double discours : nous mettons en place un système qui pourvoit à leurs besoins tout en continuant de colporter un idéal de performance qui est élitiste et qui conduit les personnes atteintes de déficits et même les personnes âgées à intérioriser ces représentations privatives du handicap et de la vieillesse et à se sentir inutiles. Jamais nous ne les reconnaissons dans leur mode d'être, ce qui impliquerait une démarche de santé axée sur la positivité du handicap et supposerait que nous pensions que leur vie a de la valeur et même que ces êtres peuvent nous apporter quelque chose. »[2].

> « L'espace de notre vie n'est ni continu, ni infini, ni homogène, ni isotrope. Mais sait-on précisément où il se brise, où il se courbe, où il se déconnecte, et où il se rassemble ? » [3]

> « La santé est un état de complet bien-être physique, mental et social, et ne consiste pas seulement en une absence de maladie ou d'infirmité. »[4].

Le 11 février 2005, la loi pour l'égalité des droits et des chances, la participation et la citoyenneté des personnes handicapées a été adoptée. En définissant plus largement le handicap, notamment en le sortant d'une compréhension exclusivement médicale, le législateur a tenté d'induire dans les représentations sociales un changement significatif, une diminution des comportements stigmatisants, témoignant de ce fait d'une véritable exigence éthique : « toute personne handicapée a droit à la solidarité de l'ensemble de la collectivité nationale, qui lui garantit, en vertu de cette obligation, l'accès aux droits fondamentaux reconnus de tous les citoyens ainsi que le plein exercice de sa citoyenneté »[5]. Repenser le handicap hors du seul domaine médical permettait alors de le penser davantage en termes d'enjeux sociopolitiques. Cette loi proposait ainsi un projet citoyen et inclusif. 20 ans après, où en est-on de sa concrétisation au sein de la société ?

---

[1] QUENTIN Bertrand, *La philosophie face au handicap*, Toulouse, Éditions Eres, 2022 [2013], p.164.

[2] PELLUCHON Corine, *Du principe d'autonomie à une éthique de la vulnérabilité*, Actes du colloque du 29 novembre 2009, Centre Sèvres, Paris.
Publié intégralement dans VERSPIEREN Patrick (dir.), « Grandeurs et leurres de l'autonomie. Pour une prise en compte de la vulnérabilité en médecine », *Médiasèvres*, n°156, mai 2010, p. 83-102.

[3] PEREC Georges, *Espèces d'espaces*, Paris, Le Seuil, coll. « La librairie du XXIème siècle », 2022 [1974].

[4] La santé telle que définie par l'OMS dans sa constitution. Disponible ici : https://www.who.int/fr/about/governance/constitution

[5] Disponible ici : https://www.legifrance.gouv.fr/jorf/article_jo/JORFARTI000001871122

Dans le cadre de ce colloque national des Espaces de Réflexion Éthique Régionaux (ERER), deux journées seront consacrées à une réflexion collective sur l'accès aux soins des personnes en situation de handicap.

Deux étapes législatives importantes encadrent la loi du 11 février 2005, l'une au niveau du droit national, avec la loi du 4 mars 2002 relative aux droits des malades et à la qualité du système de santé qui rattache l'accès aux soins pour une personne qui en aurait besoin au principe de dignité humaine : « Art. L. 1110-2. - La personne malade a droit au respect de sa dignité. »[6] ; l'autre au niveau du droit international avec la convention relative aux droits des personnes handicapées de l'ONU (2006), ratifiée par la France en 2010, qui consacre le droit à l'accès aux soins de manière très explicite dans l'article 25 : « Les États Parties reconnaissent que les personnes handicapées ont le droit de jouir du meilleur état de santé possible sans discrimination fondée sur le handicap. Ils prennent toutes les mesures appropriées pour leur assurer l'accès à des services de santé […] »[7]

Cependant, force est de constater que si les textes législatifs visant à favoriser l'égal accès aux soins de toutes et tous ne manquent pas, les difficultés quotidiennes rencontrées par les personnes en situation de handicap sont nombreuses et récurrentes, pouvant conduire à des renoncements aux soins, à des retards de prise en soin, à des pertes de chance dramatiques. La théorie, les discours et les énoncés vertueux entrent véritablement en collision avec le quotidien vécu. Alors, comment mettre en œuvre les conditions qui permettraient une application effective des textes juridiques, pour garantir un accès à la santé pour toutes et tous, enjeu éthique par excellence ?

Ces 20 dernières années, quelles ont été les évolutions en matière d'accompagnement des personnes en situation de handicap, tout au long de leur vie ? Comment s'est adapté notre système de santé ? Comment les politiques publiques se sont-elles déployées et les initiatives territoriales mises en place afin d'améliorer l'accès aux soins pour les personnes ayant des besoins spécifiques ? Quels sont les freins rencontrés ? Mais aussi, quels sont les leviers à actionner, individuellement et collectivement ?

L'accès aux soins des personnes en situation de handicap désigne un enjeu très concret, ancré dans le quotidien et dans les corps : faire bénéficier de services et de soins de qualité équivalente chaque citoyen et chaque citoyenne qui en aurait besoin. En ce sens, cet accès aux soins est essentiellement éthique en ce qu'il fait appel à des principes fondamentaux et structurants que sont les principes de justice et de solidarité. Comment les concrétiser ?

Bien souvent, le constat est sans appel : c'est l'inadaptation ou la mal-adaptation du contexte sociétal dans lequel évoluent les personnes en situation de handicap qui engendre les difficultés et le sentiment qu'elles font sans cesse l'objet d'une présomption d'incapacité ou d'incompétence. Elles ont du mal à se déplacer, du mal à se soigner, du mal à habiter, du mal à étudier, du mal à aimer. Contre toute attente, 20 ans après la loi du 11 février 2005, la société

---

[6] Disponible ici : https://www.legifrance.gouv.fr/jorf/id/JORFTEXT000000227015/#:~:text=%2D%20Toute%20personne%20prise%20en%20charge,secret%20des%20informations%20la%20concernant

[7] Accessible ici https://www.ohchr.org/fr/instruments-mechanisms/instruments/convention-rights-persons-disabilities

jugerait-elle donc toujours majoritairement les personnes en situation de handicap incapables de vivre les moments importants pouvant jalonner une vie humaine (accéder à un système de soins adapté, avoir un travail choisi, exprimer ses préférences, décider, voyager, accéder à une vie affective et sexuelle, accéder à une scolarité épanouissante, accéder à la parentalité, etc.) ? Parce que notre vie n'est pas seulement une vie biologique, et qu'il est important que nous ayons tous accès à une vie relationnelle riche (sociale, professionnelle, affective, amicale, intime, etc.), il est de notre devoir de nous poser collectivement la question, aujourd'hui : comment sont considérées les personnes en situation de handicap, qui sont des personnes, avant le handicap. Que fait la société pour aider les personnes dans leurs déplacements, pour les aider à être soignées, à être logées, à être aimées ? Face à des espaces qui handicapent, qui font se sentir incapable, quelles sont les initiatives mises en œuvre pour faire advenir des espaces qui émancipent, afin que les réalités vécues des personnes en situation de handicap (moteur, sensoriel, cognitif, psychique, les personnes à mobilité réduite, y compris de manière temporaire) s'améliorent ? Comment les professionnels de santé sont-ils formés pour prendre en soin dans un espace-temps donné une personne qui a des besoins spécifiques ? Comment prend-on soin des personnes qui prennent soin, dans les replis du quotidien ?

Alors que les personnes en situation de handicap sont encore trop souvent considérées comme « objets de soins à prendre en charge », plutôt que comme « sujets de droit à prendre en soin », nous nous demanderons alors comment faire pour que les choses changent, et dans quelle mesure une place pour l'autodétermination des personnes accompagnées est possible. Nous réfléchirons ensemble aux dilemmes éthiques rencontrés par les différentes parties prenantes (les personnes concernées elles-mêmes, mais également les proches, les aidants, les accompagnants, les soignants), en n'omettant pas le fait que, si les échelles subjectives et intersubjectives sont essentielles à entendre et écouter pour progresser sur le chemin de l'accès aux soins, il ne faut néanmoins pas occulter les rôles avérés que la société et le politique ont, dans la capacité qu'ils ont de permettre aux personnes en situation de handicap, non plus seulement de vivre, mais bien d'exister, d'agir, d'exprimer tous leurs potentiels et leurs prédispositions.

Nous penserons ensemble, de manière interdisciplinaire et en mêlant théorie et pratique, au moyen de conférences, mais aussi de présentations d'initiatives concrètes et de retours d'expériences des personnes concernées, à comment rendre possible l'effectivité des textes juridiques et ainsi améliorer le quotidien des personnes en situation de handicap dans le domaine de l'accès à la santé. On tendra ainsi à répondre à une exigence éthique essentielle, nécessaire à la mise en œuvre effective d'une société authentiquement partagée, conviviale, pour toutes et tous, et force de proposition pour lutter contre les discriminations encore bien trop nombreuses.

Une place primordiale sera accordée à l'interdisciplinarité et aux dialogues entre les différentes disciplines. Les sciences humaines et sociales seront les bienvenues, de même que les associations, les usagers, les personnes concernées, etc.

EREGE

Espace de Réflexion Éthique Grand Est

Appel à Contributions colloque annuel des ERER :

« L'accès aux soins de la personne en situation de handicap :

Et l'éthique dans tout cela ? »

Dates : 12-14 novembre 2025
Lieu : Amphi 10, Campus Croix-Rouge, Reims

Cet événement est initié par l'EREGE, qui est constitué de trois sites d'appui sur le territoire. La coordination scientifique et logistique de ce colloque est assurée par le site d'appui Champagne-Ardenne. Il est en collaboration avec la Conférence Nationale des Espaces de Réflexion Éthique (CNERER)

Le site d'appui alsacien

Le site d'appui champardennais

Le site d'appui lorrain

- Informations générales : aandruchiw@chu-reims.fr et rfrancois@chu-reims.fr
- Soumission des propositions : sbadran@chu-reims.fr et patkar59@hotmail.fr avec en copie aandruchiw@chu-reims.fr
- L'objet du mail doit être : « Proposition de contribution colloque national EREGE 2025 »

Cet appel à contributions, destiné prioritairement aux ERER, concerne plus spécifiquement la demi-journée du jeudi 13 novembre 2025 intitulée « Place aux ERER : Panorama des initiatives territoriales » qui prend place dans la journée dédiée aux « Expériences de terrain : mettre l'éthique en action pour améliorer l'accès aux soins »

Il s'agit de présenter des initiatives, dispositifs ou retours d'expériences visant à mettre l'éthique en pratique pour favoriser l'accès aux soins des personnes en situation de handicap. L'objectif est de montrer comment l'éthique, loin d'être un simple cadre théorique, devient un levier d'innovation et de transformation des pratiques au bénéfice des personnes concernées.

Axes thématiques possibles

- Pratiques de coopération (par exemple, entre secteur sanitaire, médico-social et associatif, etc)
- Améliorer l'accès à la santé des personnes vivant avec un handicap : pistes existantes et pistes esquissées
- Participation des personnes concernées et de leurs proches à la construction des parcours de soins
- Formation et sensibilisation des professionnels à l'éthique du soin
- « Rien pour nous sans nous ! »
- « Prendre soin de ceux qui prennent soin !»
- Handicap et vieillissement
- Handicap et langage

→ **Cette liste n'est pas exhaustive. Le comité scientifique sera vigilant au fait que l'éthique soit au cœur des contributions proposées.**

Modalités de soumission

- Toutes les disciplines qui contribuent à la réflexion éthique dans le domaine de la santé, sont les bienvenues.
- Les propositions sont à envoyer, au format PDF, avant le **20 septembre 2025.**

  Elles comprendront :

  → Le titre de la communication

  → Un résumé de 5000 signes maximum, espaces et bibliographie inclus.

  → L'ERER, l'équipe de recherche et/ou l'établissement de rattachement

  → Un court exposé biobibliographique des autrices et auteurs.
- Le comité scientifique du colloque évaluera les propositions. Les autrices et auteurs recevront une réponse au plus tard le 15/10/25, avec les informations concernant la durée et les modalités de présentation de leur communication.

EREGE

Espace de Réflexion Éthique Grand Est

Colloque des Espaces de Réflexion Ethique Régionaux

Reims

du 12 au 14
novembre 2025

Entrée libre
Inscription obligatoire

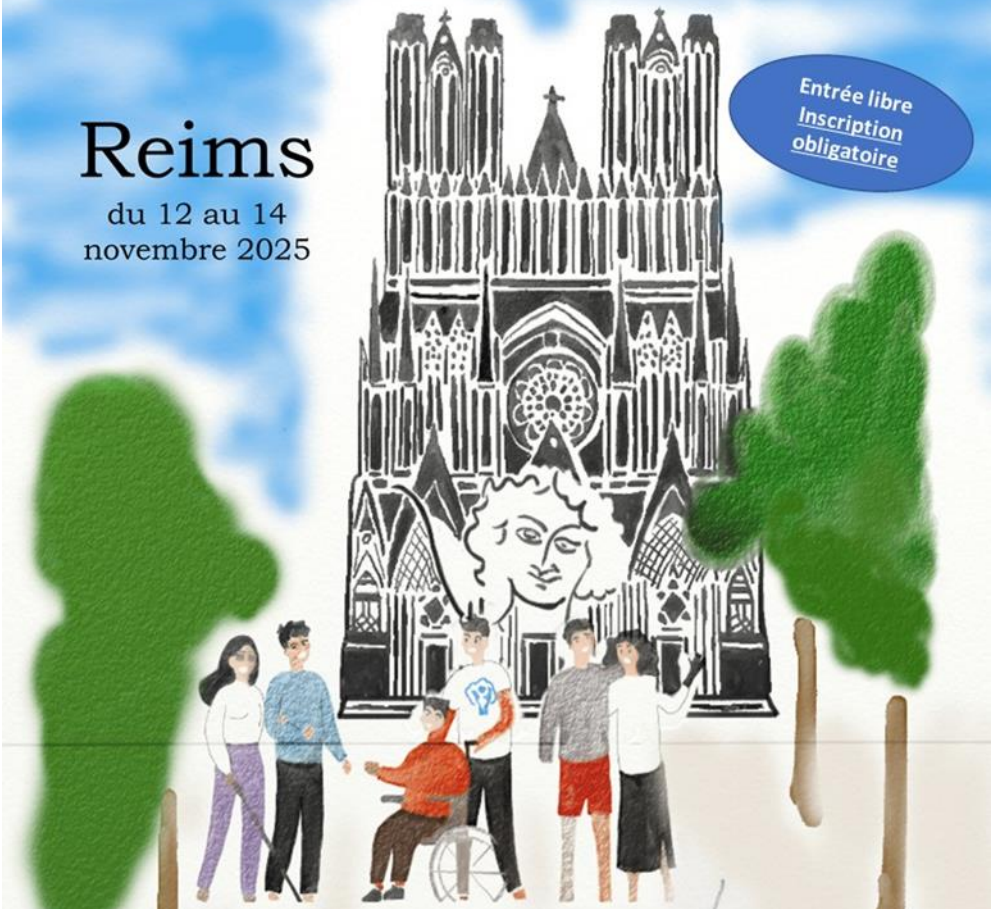

L'Accès aux Soins de la Personne en Situation de Handicap : et l'Ethique dans tout cela ?

Inscription colloque
https://forms.office.com/e/UsyM1Ltai1

Organisé par l'

EREGE
Espace de Réflexion Éthique Grand Est

Reims.fr

Université de Reims Champagne-Ardenne

CHU de Reims

CNERER
Conférence Nationale des Espaces de Réflexion Éthique Régionaux

République Française

ars

PROGRAMME

« L'homme est ontologiquement un être en situation de handicap. Nous appelons ainsi à la constitution d'une anthropologie philosophique, dont le moment de l'homme fragile sera assumé comme fondamental. »[1]

« L'espace de notre vie n'est ni continu, ni infini, ni homogène, ni isotrope. Mais sait-on précisément où il se brise, où il se courbe, où il se déconnecte, et où il se rassemble ? »[2]

« La santé est un état de complet bien-être physique, mental et social, et ne consiste pas seulement en une absence de maladie ou d'infirmité. »[3]

Ces trois perspectives – anthropologique, spatiale et sanitaire – convergent vers une même interrogation : comment nos sociétés accueillent-elles réellement la vulnérabilité humaine ?

C'est précisément cette question que le colloque national des Espaces de Réflexion Éthique Régionaux (ERER) souhaite explorer cette année, en se concentrant sur l'accès aux soins des personnes en situation de handicap.

Le Contexte et le Constat Éthique :

Vingt ans après l'adoption de la loi du 11 février 2005, qui a élargi la définition du handicap au-delà du domaine exclusivement médical pour en faire un enjeu sociopolitique et citoyen, la mise en œuvre effective de ces droits reste un défi majeur.

Deux étapes législatives importantes encadrent la loi du 11 février 2005 : l'une au niveau du droit national, avec la loi du 4 mars 2002 relative aux droits des malades et à la qualité du système de santé qui rattache l'accès aux soins au principe de dignité humaine ; l'autre au niveau du droit international avec la Convention relative aux droits des personnes handicapées de l'ONU (2006), ratifiée par la France en 2010, qui consacre explicitement le droit à l'accès aux soins.

Pourtant, bien que ces textes législatifs visent à garantir l'égal accès aux soins, un écart persiste entre les principes affirmés et le vécu quotidien. En effet, les personnes en situation de handicap rencontrent des difficultés nombreuses et récurrentes, conduisant souvent à des renoncements aux soins, des retards de prise en charge et des pertes de chance.

---

[1] QUENTIN Bertrand, La philosophie face au handicap, Toulouse, Éditions Eres, 2022 [2013], p.164
[2] PEREC Georges, Espèces d'espaces, Paris, Le Seuil, coll. « La librairie du XXIème siècle », 2022 [1974].
[3] La santé telle que définie par l'OMS dans sa constitution.

L'Enjeu Fondamental : De l'Objet au Sujet de Droits

L'accès aux soins est un enjeu essentiellement éthique qui fait appel aux principes fondamentaux de justice, de solidarité, d'émancipation, et du prendre soin. Or, un double discours persiste dans la société : un système est mis en place pour pourvoir aux besoins, mais simultanément, un idéal de performance élitiste est colporté, conduisant ces personnes à intérioriser un sentiment d'inutilité.

Demandons-nous comment, dans notre société, les personnes en situation de handicap grandissent, apprennent, aiment, voyagent, se soignent et vieillissent. Dès lors, un constat s'impose : l'obstacle principal ne réside pas dans les individus, mais dans la manière dont la société les considère et organise leur place. La question devient donc éminemment éthique : comment transformer l'espace-temps consacré aux corps, et le regard porté sur les personnes en situation de handicap, qui sont avant tout des personnes ?

L'urgence ne serait-elle pas alors de transformer la perception de ces individus, souvent considérés comme des « objets de soins à prendre en charge », en « sujets de droit à prendre en soin », en intégrant notamment pleinement l'autodétermination en santé ?

Objectif du colloque :

Ces deux journées (12 et 13 novembre 2025) seront dédiées à identifier et à explorer collectivement :

1. Les freins et les leviers rencontrés au cours des 20 dernières années en matière d'accompagnement et d'adaptation du système de santé.
2. Comment faire advenir des espaces-temps qui émancipent face à ceux qui handicapent ?
3. Comment mettre en œuvre les conditions qui permettraient une application effective des textes juridiques pour garantir l'accès à la santé pour toutes et tous ?
4. Explorer des initiatives locales qui contribuent à l'amélioration de l'accès aux soins.

Par une approche interdisciplinaire, mêlant théorie, initiatives concrètes et retours d'expériences, ce colloque vise à réfléchir collectivement à améliorer l'accès aux soins, répondant ainsi à l'exigence éthique d'une société authentiquement partagée et conviviale, où la vulnérabilité constitue un rappel de notre commune humanité plutôt qu'un motif d'exclusion.

Amandine Andruchiw, pour l'EREGE
Docteure en philosophie, coordinatrice du site d'appui Champagne-Ardenne de l'EREGE

Mercredi 12 novembre 2025

Campus Croix Rouge – Bâtiment 9 Amphi 10

Pour information, les journées du 12 et 13 novembre seront filmées

I « Les constats, enjeux et perspectives »

12h45 **Accueil café – Emargement**

13h30 **Mots d'accueil**

- Arnaud Robinet, Maire de Reims, Président de la FHF
- Christophe Clément, Président de l'URCA
- Geoffray Brunaux, Doyen UFR de droit
- Nathalie Bednarek, Doyen UFR de médecine
- Sandrine Lorimier, Doyen UFR odontologie
- Mots des Directeurs de l'EREGE

14h00-17h00 **Conférence inaugurale à plusieurs voix**

- **« Le handicap en 2025 : l'effectivité des droits »**
  Olivier Debarge, Professeur de droit pharmaceutique, référent handicap, URCA
- **« Les 20 ans de la loi de 2005 pour l'égalité des droits et des chances, la participation et la citoyenneté des personnes handicapées »**
  Franck Durand, Professeur de droit public, URCA, ancien Président de formation de Jugement du Tribunal du Contentieux de l'Incapacité de Châlons-en-Champagne.
- **« Formes et possibilités du soin à partir des relations aux handicaps** »
  Stéphane Zygart, Docteur en philosophie, enseignant à l'Université de Lille et Science Po Lille, membre ERER HDF
- **« Je suis l'auteur singulier de ma santé »**
  Philippe Aubert, Sociologue et fondateur de l'association « Rage d'exister », Formateur Consultant en pratiques inclusives du handicap

Animation Sahar Moussa-Badran

MCU-PH odontologie, spécialisée dans la prise en soin des personnes en situation de handicap, CHU Reims-URCA, Directrice du site d'appui Champagne-Ardenne de l'EREGE

Ciné-débat

Sur réservation

Centre culturel du CROUS, en face de l'amphi 10

Complet

17h30-19h30 Projection du Documentaire « La richesse de nos différences » (2018)

En présence de l'équipe de **l'association Handidactique**

Pascal Jacob, Président & Vesna Virijevic, Directrice

Table ronde avec :

- **Jean Caron,** PU-PH en endocrinologie en retraite, CHU de Reims-URCA
- **Christian Minet,** Président de l'Association d'Aide aux Infirmes Moteurs Cérébraux du Nord et de l'Est (AAIMCNE), président de la Commission spécialisée de l'offre médico-sociale sociale de l'ARS Grand Est

Animation de la soirée par Alain Leon

PU-PH Anesthésiste réanimateur en retraite, ancien Directeur de l'EREGE et de son site champardennais

Jeudi 13 novembre 2025 - Matin

Campus Croix Rouge – Bâtiment 9 Amphi 10

Pour information, les journées du 12 et 13 novembre seront filmées

II « Expériences de terrain : mettre l'éthique en action pour améliorer l'accès aux soins »

08h00 **Accueil café - Emargement**

09h00 **Mots d'accueil**

- Marielle Trabant, Directrice de l'Autonomie, ARS Grand-Est
- Laetitia Micaelli-Flender, Directrice du CHU de Reims
- Cyril Hazif-Thomas, Directeur de l'EREB, et coordonnateur principal de la CNERER

09h30 **Retour d'expériences**

- **Table ronde autour de la saynète « pas vu, pas pris » : « Patients non ou dyscommunicants : comment faire pour bien faire ? » avec la participation d'étudiant.es en médecine**
  - **Pierre Lefort**, Anesthésiste-Réanimateur, médecin chef de projet Handi-Cap, Clinique Courlancy Bezannes
  - **Carole Carolet**, Médecin urgentiste, CHU Reims
  - **Alain Leon,** PU-PH Anesthésiste réanimateur en retraite, ancien Directeur de l'EREGE et de son site champardennais
  - **Virginie Beurdin**, IDE Handi relais et coordinatrice Handi Consult, CHU Reims
  - **Céline Canlers**, AMP Handi Relais et Handi Consult, CHU Reims
  - **Julie Hapillon-Noizet**, Médecin Handi Consult, CHU Reims
  - **Véronique Bombart Camus**, Médecin coordinateur Handi Relais et Handi Consult, CHU Reims
  - **Gautier Richard**, Administrateur de l'Association d'Aide aux Infirmes Moteurs Cérébraux du Nord et de l'Est (AAIMCNE), expert d'usage

Pause

10h40-11h40 **Table ronde 1 : « Ethique en action : innovations locales pour l'accès aux soins »**

- **« Prévention cancer et accès aux soins : Présentation du programme HanDICancer - Prévention cancer pour les personnes déficientes intellectuelles »**
  - Anna Minville – Directrice générale adjointe ADAPEI - Papillons Blancs d'Alsace
- **« L'accès aux soins pour les personnes sourdes en Lorraine »**
  - Isabelle Bouillevaux, Médecin responsable de l'URASSM (Unité Régionale d'Accueil et de Soins pour Sourds et Malentendants), CHRU Nancy
- **Présentation du projet « Ma santé me concerne », AAIMCNE**
  - Michele Latu, Directrice du foyer Thibierge, Reims, accompagnée de personnes en situation de handicap ayant participé au projet

11h40-12h40 **Table ronde 2 : « Aidants au cœur du parcours de soin : reconnaître, soutenir et valoriser leur rôle »**

- **« Les jeunes aidants au cœur du parcours de soins : un rôle à part entière »**
  - Géraldine Dorard, Professeur des Universités, Co-responsable du programme JAID (Jeunes Aidants en France) au sein de l'Université Paris Cité, Laboratoire de psychopathologie et Processus de Santé
  - Line Parent-Balteau, Fondatrice et bénévole à la Maison de l'Engagement et de l'Initiative des Jeunes en territoires (MEIJE), Le Spot à Nancy
- **« Accompagner les aidants pour consolider les parcours de leurs proches »**
  - Jules Mantion, Dispositif CAP Aidants-Alsace
- **« Être aidant familial aujourd'hui : entre reconnaissance et réalités »**
  - Anne Gilson, Maitre de conférences en droit privé, URCA

Animation de la matinée Patrick Karcher

Gériatre, Directeur de l'EREGE et de son site d'appui alsacien

12h40-14h00
Repas sur réservation
Verrière attenante à l'amphi 10

🍽 **Complet** ⚠️

Autres lieux de repas possibles, à proximité :

📍 **Boulangerie Banette**
55 rue Pierre Taittinger, 51100 Reims (face à l'arrêt de tram « campus croix rouge »)

📍 **Cafétéria CROUS**
Rue de Rilly la Montagne, 51100 Reims (face à l'amphi 10)

📍 **Boulangerie Aux Fruits de la Moisson**
10 Av. du Président Kennedy, 51100 Reims (environ 8 minutes à pied de l'amphi)

Jeudi 13 novembre 2025 – Après-Midi

Campus Croix Rouge – Bâtiment 9 Amphi 10

Pour information, les journées du 12 et 13 novembre seront filmées

III Place aux ERER : panorama des initiatives territoriales

PANEL 1 : « Éthique territoriale et démocratie participative : expériences de coopération en santé » (14h00-15h30)

- **14 h00 « Mettre l'éthique en pratique : l'expérience de La Vie Active dans l'accès aux soins des plus vulnérables »**
  Delphine Brard, Directrice de la stratégie et animatrice du comité de réflexion éthique à l'association La Vie Active - ERER Hauts-de-France (EREHDF)

- **14h15 « L'éthique comme langage commun de la coopération médico-sociale et sanitaire »**
  Membres de la Plateforme Ressource Ethique de Territoire-GHT Paris Est Val de Marne (94)

- **14h30 « A la recherche d'une éthique du quotidien en Maison d'Accueil Spécialisée (MAS) »**
  Blandine Marion, Cadre de santé, spécialisée en éthique du soin, membre de plusieurs instances éthiques - ERER Auvergne-Rhône-Alpes (EREARA)

- **14h45 « Accompagner au pas de côté : Retours d'expériences d'un espace éthique au cœur du territoire »**
  Léa Castanon, Docteure en sociologie, responsable du site de Rouen – ERER de Normandie (EREN)

- **15h00 « Une expérience de démocratie en santé en milieu psychiatrique, pour un meilleur accès au soin : le « Groupe Débat » du Centre Hospitalier Valvert. »**
  Frédérique Lagier, PH et Cheffe du pôle adulte de Psychiatrie Générale, CH Valvert, Marseille, membre de l'ERER Provence-Alpes-Côte d'Azur (ERER PACA-Corse)

- **15h15 « Handicap et dignité en Guyane : vers une éthique de l'inclusion dans un contexte interculturel – Revue de littérature et réflexion bioéthique »**
  Camille Espezel Thélin, Psychologue, chargée du suivi et du développement du secteur handicap à la Direction de l'autonomie de l'ARS Guyane et membre du bureau de l'ERER de Guyane
  Pauline Cousin, Médecin généraliste exerçant à la Permanence d'Accès des Soins de Santé (PASS) du CHU de Guyane (site de Cayenne) et co-directrice de l'ERER de Guyane

Pause

PANEL 2 : « Parcours de vie et vulnérabilités : enjeux éthiques du handicap de l'enfance au grand âge » (15h50-16h50)

- **15h50 « Informer sans nuire : enjeux éthiques de la communication du diagnostic et du pronostic en rééducation neurologique »**
  Hugo Ardaillon, Référent médical handicap, Chef de Clinique des Universités - Assistant des hôpitaux (CCU-AH) Médecine Physique et de Réadaptation (MPR), Hospices Civils de Lyon
  Audrey Martin, Directrice adjointe Direction qualité du partenariat patient et de la sécurité des soins, directrice référente handicap aux Hospices Civils de Lyon (EREARA)

- **16h05 « La parentalité des personnes en situation de handicap, au prisme de la capabilité, de la capacité et… des préjugés »**
  Maryse Fiorenza-Gasq, Gynécologue obstétricienne, Directrice adjointe de l'ERER Nouvelle-Aquitaine et directrice du site de Limoges (ERENA)

- **16h20 « La dépendance ou l'effacement de la situation de handicap pour les plus de 60 ans : une discrimination liée à l'âge »**
  Patrick Karcher, Gériatre, Directeur de l'EREGE et de son site alsacien

- **16h35 « Handicap et Intelligence Artificielle »**
  Amandine Rapin, Professeur associé en médecine physique et de réadaptation, CHU de Reims, présidente de la commission pédagogique et handicap, URCA

Animation de l'après-midi Gérard Audibert
Anesthésiste-Réanimateur, Directeur du site d'appui lorrain de l'EREGE

16h50-17h00 : Conclusion
Sahar Moussa-Badran, Directrice de l'EREGE site champardennais

⚠ **Exclusivement réservé aux Espaces de Réflexion Ethique (ERER)**

19h : Diner de Gala. Sur réservation obligatoire. Places limitées.
📍 Brasserie Excelsior, 96 place Drouet d'Erlon, Reims

⚠ **Complet**

COMMUNICATIONS AFFICHEES

- **POSTER 1** : **« Intégrer l'éthique dans la gouvernance territoriale de la santé en région Grand Est : les premiers résultats du projet de recherche-action SAGES »**
  Maria Fartunova-Michel, Professeure en droit public, IRENEE, Université de Lorraine
  Anne-Laure Riotte, Postdoctorante en science politique, IRENEE, Université de Lorraine

- **POSTER 2 : « Accès aux soins et scolarisation des enfants en situation de handicap : Quels enjeux éthiques ? »**
  Aurore MALTIS, Ingénieur de recherche hospitalier, ERER Bourgogne–Franche-Comté, CHU de Besançon

STANDS D'INFORMATIONS

- **Stand 1 : Coactis santé**, agit pour faciliter l'accès à la santé des personnes en situation de handicap en développant des ressources utiles aux patients, aux familles et aidants et aux soignants. En collaboration avec des experts de la santé et du handicap, Coactis Santé a créé des outils qui permettent d'agir en ce sens et de mieux communiquer autour de la santé.

- **Stand 2 : Intim'agir.** Le centre ressource IntimAgir est un dispositif financé par l'ARS, à l'origine d'une demande ministérielle au profit des personnes en situation de handicap, de leurs aidants ainsi que des professionnels traitant des thématiques de la vie intime, affective et sexuelle, du soutien à la parentalité et de la lutte contre les violences.

- **Stand 3 : Bulle d'R,** est un dispositif qui accompagne et propose du répit aux Aidants de tout âge s'occupant de personnes (adultes ou enfants) en situation de Handicap, résidant sur tout le département de la Marne.

- **Stand 4 : AAIMCNE, projet « ma santé me concerne ».** L'Association d'Aide aux Infirmes Moteurs Cérébraux du Nord et de l'Est (AAIMCNE) présente ses capsules vidéo créées par des personnes concernées pour favoriser l'autodétermination en santé des personnes en situation de handicap et donner des conseils aux professionnels.

- **Stand 5 : Handidactique,** déploie la Charte Romain Jacob, élaborée par et pour les personnes en situation de handicap, et anime les comités départementaux de la charte grâce au baromètre Handifaction pour mesurer et améliorer concrètement leur accès aux soins.

- **Stand 6 : Handi Relais-Handi Consult CHU Reims** facilitent l'accès aux soins et l'accompagnement des patients en situation de handicap au sein de l'hôpital.

- **Stand 7 : Handi Cap Courlancy Bezannes (HCCB)** est une consultation dédiée proposant une prise en charge médicale somatique pluridisciplinaire pour des personnes atteintes de troubles autistiques sévères ou de troubles du neurodéveloppement, non communicantes.

- **Stand 8 : « Parcours M ».** Le « Parcours M comme Maxence » et le Collectif des Supers Mamans œuvrent à l'amélioration de l'accès aux soins des enfants.

- **Stand 9 : EREGE**

Vendredi 14 novembre 2025

Amphi Cabrol niveau -1 Bâtiment C - Christian Cabrol - CHU Reims

Réservé aux Espaces de Réflexion Ethique

Réunions Institutionnelles

8h30 Accueil café - Emargement

9h00-12h00 :

- Intervention du Comité Consultatif National d'Éthique (CCNE) – Jean-François Delfraissy
- Intervention de La Direction Générale de l'Offre de Soins (DGOS)
- Intervention de la Conférence Nationale des Espaces de Réflexion Ethique (CNERER) – Cyril Hazif-Thomas
- Echanges avec les ERER

12h-12h30 Clôture

12H30
Panier repas sur réservation

Inscription obligatoire au colloque

Clôture des inscriptions 01/11/25

https://forms.office.com/e/UsyM1Ltai1

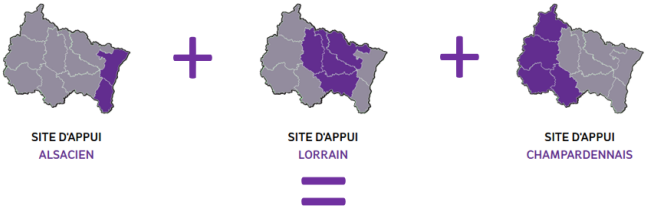

EREGE

Espace de Réflexion Éthique Grand Est

Contacts :

erege@chru-strasbourg.fr

erege-champagneardenne@chu-reims.fr

erege.lorraine@chru-nancy.fr

www.erege.fr

calaméo

Reims.fr

Université de Reims Champagne-Ardenne

CHU de Reims

CNERER Conférence Nationale des Espaces de Réflexion Éthique Régionaux

République Française Liberté Égalité Fraternité

ars Agence Régionale de Santé Grand Est

Questionnaire de satisfaction

Comment avez-vous eu connaissance de ce colloque ?

☐Site web
☐ Réseaux Sociaux
☐ Liste de diffusion de l'EREGE
☐ Flyers/Affiches/Brochures
☐ TV/Radio
☐Recommandations de collègues
☐ Autre, précisez
……

Veuillez évaluer chaque énoncé en sélectionnant la réponse qui reflète le mieux votre avis.

1) Avez-vous apprécié l'organisation de l'évènement ?

☐ Assez peu satisfaisant
☐ Satisfaisant
☐ Plutôt satisfaisant
☐ Très satisfaisant
☐ Ne se prononce pas

2) Avez-vous apprécié les contenus proposés ?

☐ Assez peu satisfaisant
☐ Satisfaisant
☐ Plutôt satisfaisant
☐ Très satisfaisant
☐ Ne se prononce pas

3) Qu'avez-vous pensé de l'équilibre entre théorie et retours d'expériences ?

☐ Assez peu satisfaisant
☐ Satisfaisant
☐ Plutôt satisfaisant
☐ Très satisfaisant
☐ Ne se prononce pas

4) Qu'avez-vous pensé de l'utilité de ce colloque (dans le cadre de votre travail, votre quotidien, vos études) ?

☐ Assez peu satisfaisant
☐ Satisfaisant
☐ Plutôt satisfaisant
☐ Très satisfaisant
☐ Ne se prononce pas

5) Ce colloque a-t-il répondu à vos attentes ?

☐ Assez peu satisfaisant
☐ Satisfaisant
☐ Plutôt satisfaisant
☐ Très satisfaisant
☐ Ne se prononce pas

6) Quelles thématiques souhaiteriez-vous que l'EREGE explore prochainement ?

……

7) Avez-vous d'autres remarques générales ?

……

Merci pour votre participation !

EREGE
Espace de Réflexion Éthique Grand Est

Colloque EREGE 2025

EREGE
Espace de Réflexion Éthique Grand Est

RESSOURCES FILMOGRAPHIQUES ET BIBLIOGRAPHIQUES RESSOURCES LOCALES

EREGE

www.erege.fr
aandruchiw@chu-reims.fr
b.thiriez@chru-nancy.fr
laure.pesch@unistra.fr

L'Espace de réflexion éthique Grand Est (EREGE) a pour vocation de susciter et de coordonner les initiatives en matière d'éthique dans les domaines des sciences de la vie et de la santé. Il assure également des missions de formation, de stimulation de la recherche, de documentation et d'information en partenariat avec les structures existantes. Il doit avoir une fonction d'observatoire des pratiques éthiques dans les domaines des sciences de la vie et de la santé, de promotion du débat public et de partage des connaissances dans ces domaines.

L'EREGE résulte de la fusion des anciens Espaces de Réflexion Ethique alsacien, champardennais et lorrain, devenus aujourd'hui sites d'appui.

- → Notre site internet : https://www.erege.fr/
- → Notre Newsletter « Echos Ethiques » : https://echos-ethiques.erege.fr/
- → Notre Calaméo avec les publications récentes : https://www.calameo.com/accounts/7457139

Le 11 février 2005, la loi pour l'égalité des droits et des chances, la participation et la citoyenneté des personnes handicapées a été adoptée. En définissant plus largement le handicap, notamment en le sortant d'une compréhension exclusivement médicale, le législateur a tenté d'induire dans les représentations sociales un changement significatif, une diminution des comportements stigmatisants, témoignant de ce fait d'une véritable exigence éthique :

« Toute personne handicapée a droit à la solidarité de l'ensemble de la collectivité nationale, qui lui garantit, en vertu de cette obligation, l'accès aux droits fondamentaux reconnus de tous les citoyens ainsi que le plein exercice de sa citoyenneté »[1].

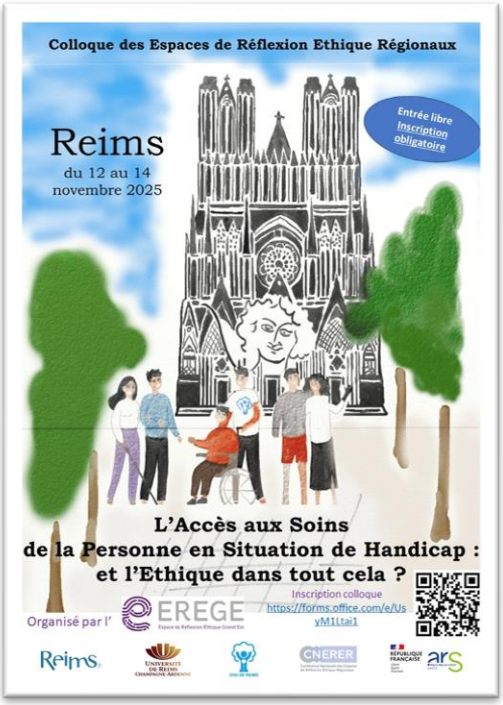

Repenser le handicap hors du seul domaine médical permettait alors de le penser davantage en termes d'enjeux sociopolitiques. Cette loi proposait ainsi un projet citoyen et inclusif. 20 ans après, où en est-on de sa concrétisation au sein de la société ?

Dans le cadre de ce colloque national des Espaces de Réflexion Éthique Régionaux (ERER), deux journées seront consacrées à une réflexion collective sur l'accès aux soins des personnes en situation de handicap.

[1] Disponible ici : https://www.legifrance.gouv.fr/jorf/article_jo/JORFARTI000001871122

Les propositions des références qui vont suivre (livres, films, rapports) permettent d'aller plus loin dans la réflexion. Si certains avis, certaines positions sont exprimées, elles ne relèvent pas d'un positionnement éventuel de l'EREGE, tenu à la certaine neutralité, cependant, elles viennent alimenter les termes d'un débat très complexe sur des sujets souvent difficiles, qui comportent des problèmes éthiques importants.

- **Bibliographie Sélective**

→ ANCET Pierre (dir.), Handicap visible et handicap invisible, Eres, coll. « connaissances de la diversité », 2023.

→ ANCET Pierre, L'épreuve du temps. Accidents, répétitions, rythmes et handicap, Eres, coll. « connaissances de la diversité », 2021.

→ AUBERT Philippe & JACOLIN Sophie, Rage *d'exister*, HD Ateliers Henry Dougier, 2018

→ BOIVIN Julia & BLIN Marc, *100 idées pour promouvoir l'autodétermination et la pair-aidance*, Paris, éditions Tom Pousse, 2021.

→ CHABERT Anne Lyse, Transformer le handicap. Au fil des expériences de vie, Eres, 2017.

→ CHARRAS, EYNARD &al, *S'affranchir du concept de handicap. Critique constructive d'une notion obsolète*, éditions in press, 2022.

→ GARDOU Charles, Fragments sur le handicap et la vulnérabilité. Pour une révolution de la pensée et de l'action, Érès, 2013.

→ GARDOU Charles, *La société inclusive, parlons-en ! Il n'y a pas de vie minuscule*, Toulouse, Érès, 2012.

→ HERVE Christian, STANTON-JEAN Michèle, DESCHENES Mylène et STOEKLE Henri-Corto et al, *Vieillesse et politiques publiques Aspects cliniques, éthiques, légaux et sociaux* Editions Lefebvre Dalloz 2024

→ HIRSCH Emmanuel et ZUCMAN Elisabeth et al, *La personne polyhandicapée : éthique et engagements au quotidien* Ed ERES, 2015

→ MERCIER Michel et SALBREUX Roger et al, *Ethiques et handicaps* Presses Universitaires de Namur 2018

→ PELLUCHON Corine, *L'autonomie brisée, Bioéthique et philosophie*, Paris, PUF, coll. « Quadrige », 2014.

→ PUISEUX Charlotte & KAHN Chiara, Plutôt vivre, Le cavalier bleu, 2025.

→ PUISEUX Charlotte, *De chair et de fer. Vivre et lutter dans une société validiste*, Paris, La Découverte, 2022.

→ PUISEUX Charlotte, De chair et de fer. Vivre et lutter dans une société validiste, Ed. La Découverte, 2022.

→ QUENTIN Bertrand, *La philosophie face au handicap*, Toulouse, Eres, 2013.

→ QUENTIN Bertrand, *Les invalidés. Nouvelles réflexions philosophiques sur le handicap*, Toulouse, Eres, 2019.

→ THIEL Marie-Jo et al, *Les enjeux éthiques du handicap* Presses Universitaires de Strasbourg 2014
→ WINANCE Myriam, Les *approches sociales du handicap.Une recherche politique*, Presses des Mines, 2024.
→ ZYGART Stéphane, *Vie, activité, handicap : réadaptations et normes médico-sociales*, Paris, Éditions de la Sorbonne, 2023

- **Revue**

→ CAMIAT, Julien, BAILLY, Juliette et MOUSSA-BADRAN, Sahar, « Les soins spécifiques en odontologie en France : enjeux, état des lieux, perspectives ». *Santé Publique*, 2023/HS1 vol. 35, p.57-75.
→ Marks MB, Teasell R. *L'accès aux soins de santé pour les personnes handicapées : plus que des lieux accessibles*. CMAJ. 2006 Aug 15;175(4):331. French. doi: 10.1503/cmaj.060928. PMCID: PMC3267100 : L'accès aux soins de santé pour les personnes handicapées : plus que des lieux accessibles | CMAJ
→ Gérontologie et société le vieillissement des personnes en situation de handicap ; Expériences inédites et plurielles. 2019/2 Vol 41/n°159
→ AZEMA Bernard, MARTINEZ Nathalie, « Les personnes handicapées vieillissantes : espérances de vie et de santé ; qualité de vie. Une revue de la littérature », *Revue française des affaires sociales*, p. 295-333. DOI : 10.3917/rfas.052.0295. URL : https://www.cairn.info/revue-francaise-des-affaires-sociales-2005-2-page-295.htm
→ ESPINOZA Pierre, « Chapitre 2. Pour une éthique de la santé digitale adaptée aux soins des personnes handicapées », *Journal international de bioéthique et d'éthique des sciences*, 2021/4 (Vol. 32), p. 45-71. DOI : 10.3917/jibes.324.0045. URL : https://www.cairn.info/revue-journal-international-de-bioethique-et-d-ethique-des-sciences-2021-4-page-45.htm
→ Numéro 16 de la Revue Française d'éthique appliquée, *Parler pour les autres ? Conditions éthiques d'une parole pour autrui légitime* Dossier thématique *Revue française d'éthique appliquée*, ERES vol16, 2025-1

- **Filmographie Sélective**

→ *Hors normes* d'Olivier Nakache et Éric Toledano, 2019
→ *Intouchables* d'Olivier Nakache et Eric Toledano, 2011
→ *Patients* de Grand Corps Malade et Mehdi Idir, 2017
→ *Rain Man* de Barry Levinson, 1988
→ *Un p'tit truc en plus* d'Artus, 2024

- **Rapports et textes de loi**

  → Améliorer l'accès à la santé des personnes en situation de handicap : partageons des actions concrètes ! | handicap.gouv.fr
  → Rapport de la cour des comptes (2023): *L'accompagnement des personnes en situation de handicap vieillissantes :* https://www.ccomptes.fr/fr/publications/laccompagnement-des-personnes-en-situation-de-handicap-vieillissantes
  → Défenseur des droits (2025) : Prévenir les discriminations dans les parcours de soins : un enjeu d'égalité, https://www.defenseurdesdroits.fr/rapport-prevenir-les-discriminations-dans-les-parcours-de-soins-un-enjeu-degalite-853
  → Défenseur des droits (2022) : L'accompagnement humain des élèves en situation de handicap, https://www.defenseurdesdroits.fr/fr/rapports/2022/08/rapport-accompagnement-humain-des-eleves-en-situation-de-handicap
  → OMS (2023) : Rapport mondial sur l'équité en santé pour les personnes handicapées,
  → Convention relative aux droits des personnes handicapées de l'ONU (2006) - ratifiée par la France en 2010, https://www.un.org/disabilities/documents/convention/convoptprot-f.pdf
  → Avis n°118 (2012) : Vie affective et sexuelle des personnes handicapées. Question de l'assistance sexuelle, https://www.ccne-ethique.fr/fr/publications/avis-118-vie-affective-et-sexuelle-des-personnes-handicapees-question-de-lassistance
  → Avis n°148 (2024) : Enjeux éthiques relatifs aux situations de vulnérabilité face aux progrès médicaux et aux limites du système de soins, https://www.ccne-ethique.fr/fr/publications/avis-ndeg148-du-ccne-enjeux-ethiques-relatifs-aux-situations-de-vulnerabilite-face-aux
  → Guide méthodologique de la HAS : Accueil, accompagnement et organisation des soins en établissements de santé pour les personnes en situation de handicap 2018
  Haute Autorité de Santé - Accueil, accompagnement et organisation des soins en établissement de santé pour les personnes en situation de handicap
  → LOI n° 2005-102 du 11 février 2005 pour l'égalité des droits et des chances, la participation et la citoyenneté des personnes handicapées (1) - Légifrance (legifrance.gouv.fr)

- **Autres Ressources vidéo**
  - → Sandrine Bizeul L'autodétermination pour les personnes déficientes intellectuelles TEDxRennes 2024 https://youtu.be/veURSXt8T8Q?si=S2Z1jOwRZOAiUt3M
  - → Webinaire EREGE : Me soigner demain : accès aux soins des personnes en situation de handicap Octobre 2024 https://youtu.be/_VFRMo31Z3s?si=CZNzo_meN40WilYm
  - → Les films de l'association https://www.handidactique.org/

- **Podcasts**
  - → Rebond, Vivre avec le handicap Le Monde Episode 11 (1re partie) Charles Gardou Anthropologue
    Charles Gardou : « Dans la société, il y a une hiérarchisation des vies, entre valides et handicapés » - Podcast (lemonde.fr)
  - → Philosophie du handicap Radiofrance France culture 2022, 4 épisodes :
    - Bertrand Quentin, y a-t-il un concept de handicap ?
    - Sophie Cluzel : vers une société inclusive ?
    - Pr Laurent Lantieri, la chirurgie doit-elle réparer les corps ?
    - Josef Schovanec : « Le handicap, c'est une culture de l'autre »
    Philosophie du handicap : un podcast à écouter en ligne | France Culture

- **Outils**
  - → Annuaire accessibilité (APF) : https://www.apf-francehandicap.org/actualites/annuaire-ligne-ameliorer-lacces-aux-soins
  - → Baromètre Handifaction : https://www.handifaction.fr/
  - → FALC https://www.monparcourshandicap.gouv.fr/glossaire/falc
  - → Fiche Repères CNERER : « Accès aux soins : repères éthiques face aux inégalités
  - → Fiche-CNERER-Acces-aux-soins-1-65099a2f03508.pdf
  - → Fiches COACTIS : https://coactis-sante.fr/
  - → Médi-Picto : https://ib.santebd.org/medipicto
  - → Santé BD : https://santebd.org/
  - → https://crhvas-grandest.fr/
  - → https://www.info.gouv.fr/organisation/conseil-national-consultatif-des-personnes-handicapees-cncph

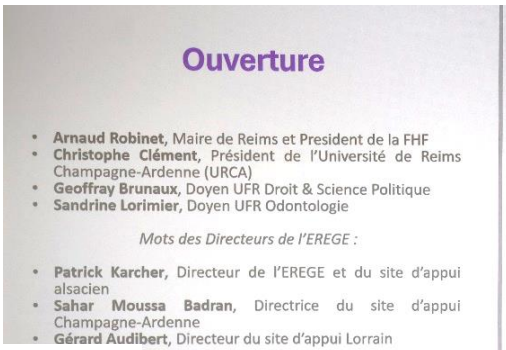

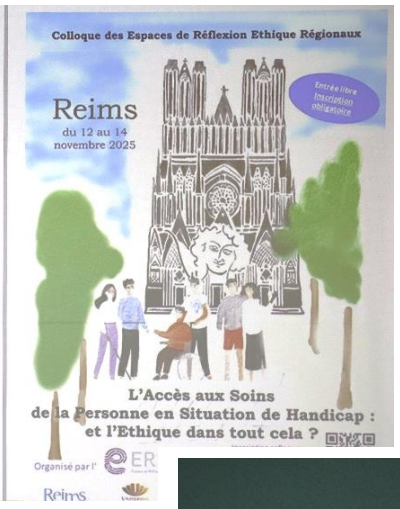

Bâtiment 9, amphi 10,
Campus Croix-Rouge, Reims
12 Novembre 2025

intim agir
GRAND EST
VIE INTIME, AFFECTIVE ET SEXUELLE
LUTTE CONTRE LES VIOLENCES
Intim Agir

Table ronde
En présence de Vesna Vinjevic et Pascal Jacob, de l'association Handidactique
Jean Caron, PU-PH en endocrinologie en retraite, CHU de Reims-URCA
Sahar Moussa Badran, MCU-PH odontologie, spécialisée dans la prise en soin des personnes en situation de handicap, CHU Reims-URCA, Directrice du site d'appui Champagne-Ardenne de l'EREGE
Christian Minet, Président de l'Association d'Aide aux Infirmes Moteurs Cérébraux du Nord et de l'Est (AAIMCNE), président de la Commission spécialisée de l'offre médico-sociale sociale de l'ARS Grand Est.
Animation de la soirée par Alain Leon
PU-PH Anesthésiste réanimateur en retraite, ancien Directeur de l'EREGE et de son site champardennais
Reims

CNEREF
Reims
PROGRAMME

L'ACCÈS AUX SOINS DE LA PERSONNE EN SITUATION DE HANDICAP :

ET L'ÉTHIQUE DANS TOUT CELA ?

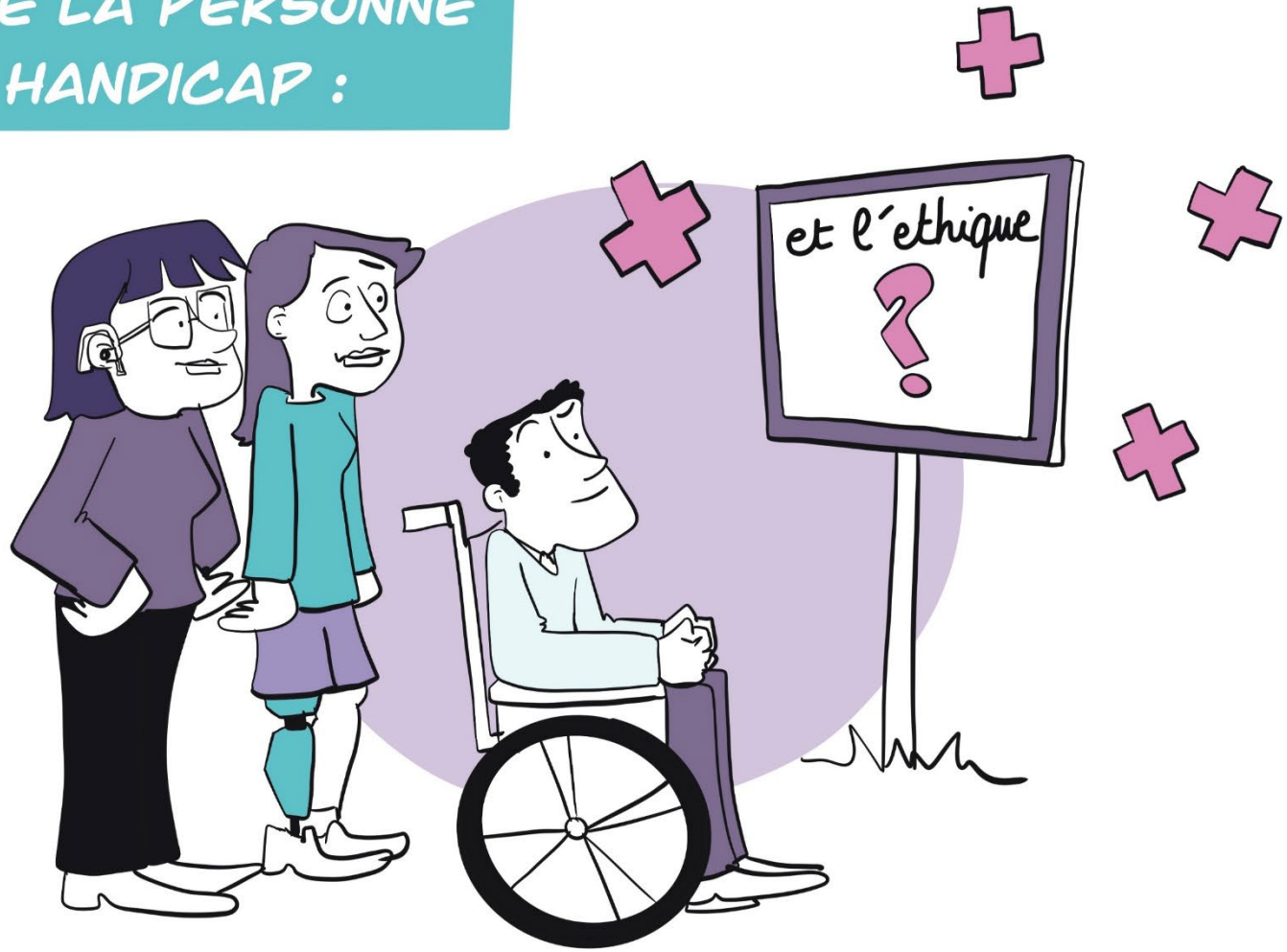

L'ACCÈS AUX SOINS DE LA PERSONNE EN SITUATION DE HANDICAP :

ET L'ÉTHIQUE DANS TOUT CELA ?

J1

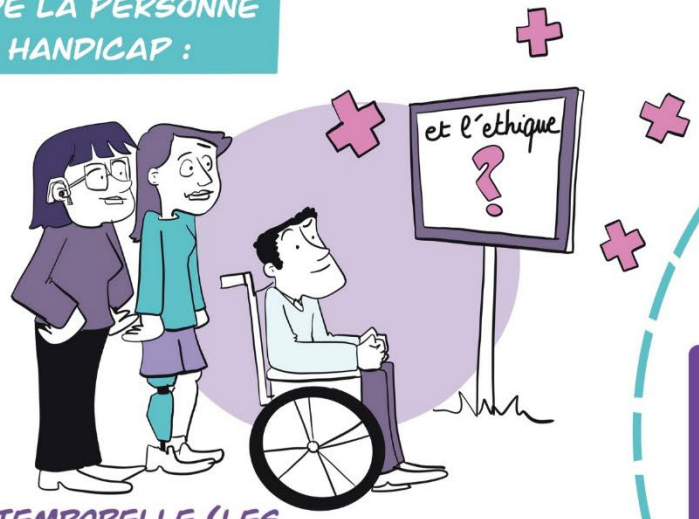

ACCÈS ÉQUITABLE ET EFFECTIVITÉ DES DROITS

- L'ACCÈS À LA SANTÉ POUR LES PERSONNES EN SITUATION DE HANDICAP RESTE UN DÉFI PERMANENT

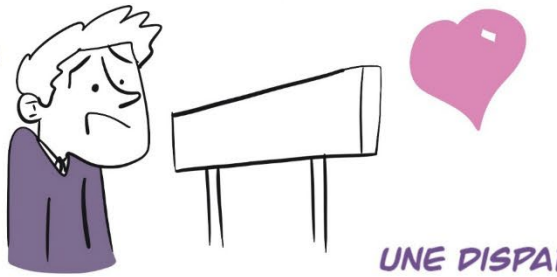

- LA DIMENSION TEMPORELLE (LES NORMES INTERNATIONALES ET LES NORMES NATIONALES)

UNE DISPARITÉ D'ACCÈS AUX SOINS SELON :

- LES TERRITOIRES / HANDIFACTION -- BAROMÈTRE / CHARTE ROMAIN JACOB

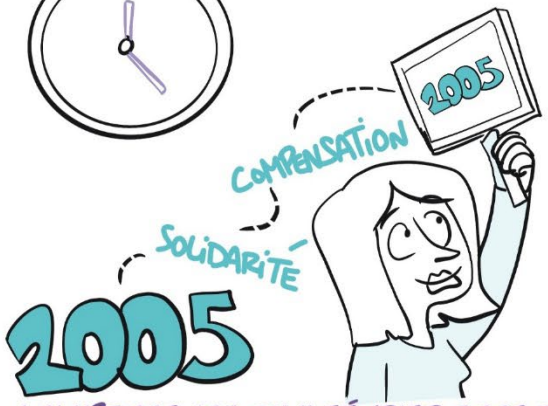

- LOI N°2005-102 DU 11 FÉVRIER 2005 POUR L'ÉGALITÉ DES DROITS ET DES CHANCES, LA PARTICIPATION ET LA CITOYENNETÉ DES PERSONNES HANDICAPÉES ... 20 ANS APRÈS : DROIT À LA COMPENSATION, DROIT À LA SOLIDARITÉ

- UN BESOIN DE TRAVAILLER ENSEMBLE POUR OFFRIR DES PARCOURS PLUS JUSTES

COOPÉRATION, ENGAGEMENT COLLECTIF ET INITIATIVES CONCRÈTES

- L'ACCÈS AU SOIN : UN DÉFI COLLECTIF POUR L'INCLUSION

- DES INITIATIVES QUI MONTRENT QU'IL EST POSSIBLE D'AGIR : DÉPLOIEMENT DES RÉFÉRENTS PARCOURS, CONSULTATIONS DÉDIÉES

L'ACCÈS AUX SOINS DE LA PERSONNE EN SITUATION DE HANDICAP :

VISION SOCIÉTALE ET CHANGEMENT DE PARADIGME

- LA SOCIÉTÉ ACCUEILLE-T-ELLE RÉELLEMENT LA VULNÉRABILITÉ HUMAINE ?

- UN CHANGEMENT DE PARADIGME = LA PERSONNE EN SITUATION DE HANDICAP VUE COMME SUJET DE DROITS ET NON OBJET

- ON NE PARLE PAS TANT DE LA LIBERTÉ DES PERSONNES VALIDES QUE DE CELLE DES PERSONNES HANDICAPÉES

- LES PERSONNES EN SITUATION DE HANDICAP SONT DES « BRICOLEURS DE GÉNIE DE LA VIE »

DIMENSION ÉTHIQUE, HUMAINE ET EXISTENTIELLE DU SOIN

- ET L'ÉTHIQUE DANS TOUT CELA ?

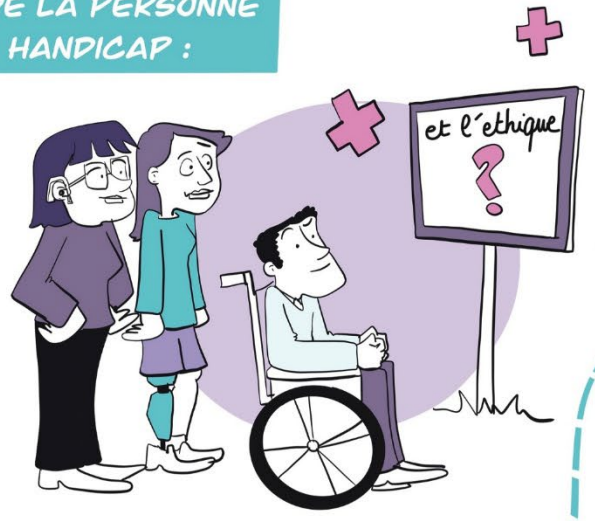

- LE HANDICAP N'EST PAS TANT UNE QUESTION D'ESPACE QUE DE TEMPORALITÉ RALENTIE, UN PEU DIFFÉRENTE

- HUMANISER LES PRATIQUES ET PENSER LE SOIN COMME UN ACTE ÉTHIQUE

- LE HANDICAP N'EST PAS QU'UNE QUESTION BIOLOGIQUE OU MÉDICALE, CELA REVÊT UNE FORME EXISTENTIELLE ET RELATIONNELLE

- LA SANTÉ EST UNE EXPÉRIENCE SINGULIÈRE QUE CHACUN VIT POUR EXISTER

- UNE PERSONNE EN SITUATION DE HANDICAP, C'EST UNE PERSONNE QUI ATTEND PLUS QUE LES AUTRES (EN TERMES DE DÉLAIS D'ATTENTE)

L'ACCÈS AUX SOINS DE LA PERSONNE EN SITUATION DE HANDICAP :

ET L'ÉTHIQUE DANS TOUT CELA ?

J2

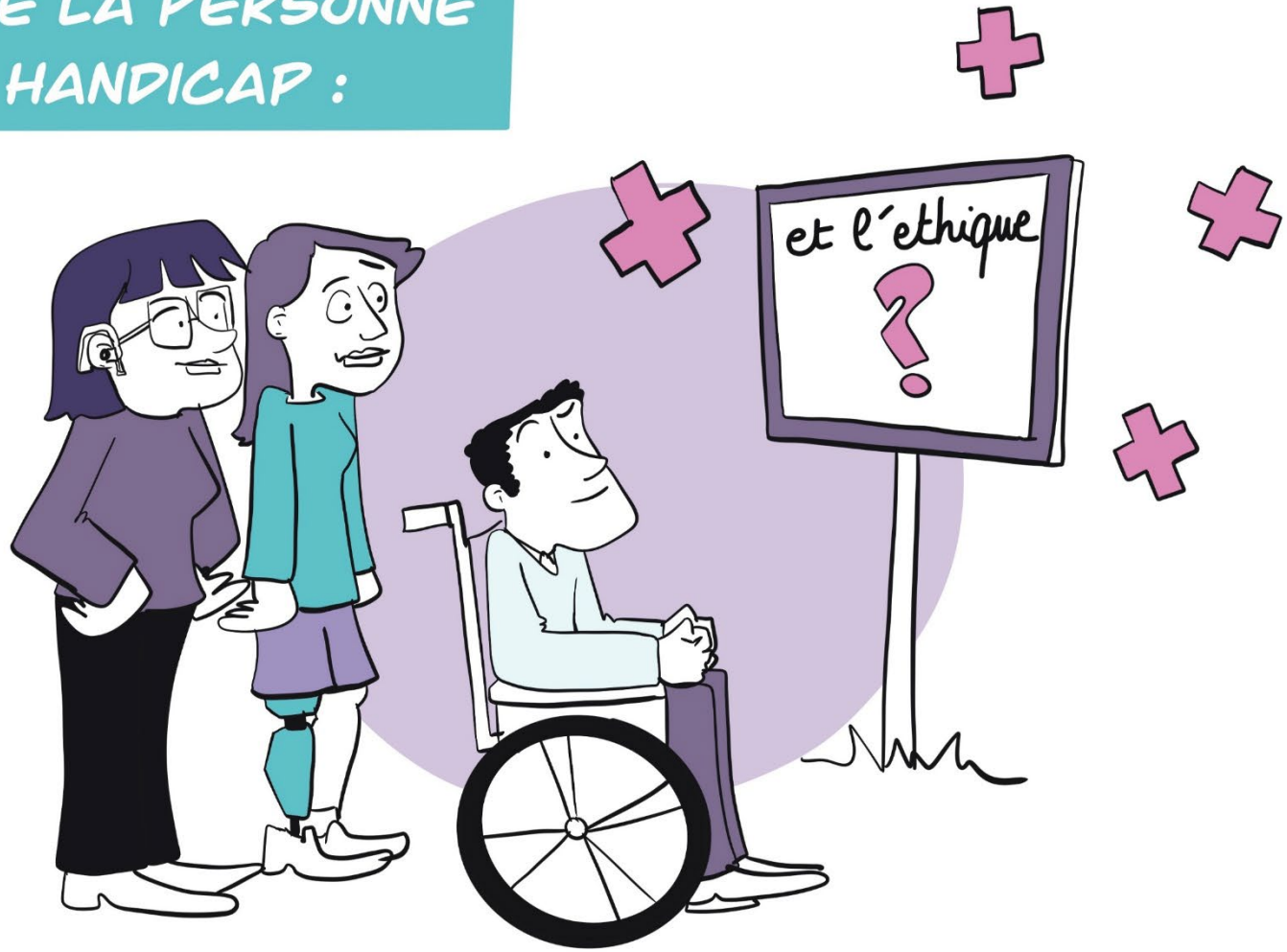

J2 : ACCUEIL

L'ÉTHIQUE EN 2005

ACTION

2025

MERCI ! VOUS !

SITE CHAMPAGNE ARDENNE

À CERTAINS MOMENTS NOUS SOMMES TOUS FRAGILES

LA VULNÉRABILITÉ EST UN RAPPEL DE NOTRE HUMANITÉ

Laetitia Micaelli-Flender, Directrice du CHU de Reims

CELA SE CONSTRUIT !

NOTAMMENT AVEC LES AIDANTS

TRANSFORMER NOS SYSTÈMES

→ FACILITER L'ACCÈS AU SOIN

PERSONNES EN SITUATION DE HANDICAP

JOURNÉE POUR SCULPTER L'ÉTHIQUE

« LA BEAUTÉ DE REIMS NOUS ATTEINT MÊME QUAND LA LUMIÈRE DÉFAILLANTE NE NOUS PERMET PAS DE LA VOIR »

A. RODIN

Cyril Hazif-Thomas, Directeur de l'EREB, et coordonnateur principal de la CNERER

INTERROGER LES FONDEMENTS DE NOTRE SYSTÈME

NATHALIE BEDNARCZYK, DOYEN UFR MÉDECINE, URCA

CRÉATION COMMISSION HANDICAP SANTÉ

COLLOQUE NATIONAL DES ERER

12-14 NOVEMBRE 2025

RETOUR D'EXPÉRIENCES

TABLE RONDE AUTOUR DE LA SAYNÈTE « PAS VU, PAS PRIS » : « PATIENTS NON OU DYSCOMMUNICANTS : COMMENT FAIRE POUR BIEN FAIRE ? » AVEC LA PARTICIPATION D'ÉTUDIANT.ES EN MÉDECINE

Alain Leon, PU-PH Anesthésiste réanimateur en retraite, ancien Directeur de l'EREGE et de son site champardennais

Gautier Richard, Administrateur de l'Association d'Aide aux Infirmes Moteurs Cérébraux du Nord et de l'Est (AAIMCNE), expert d'usage

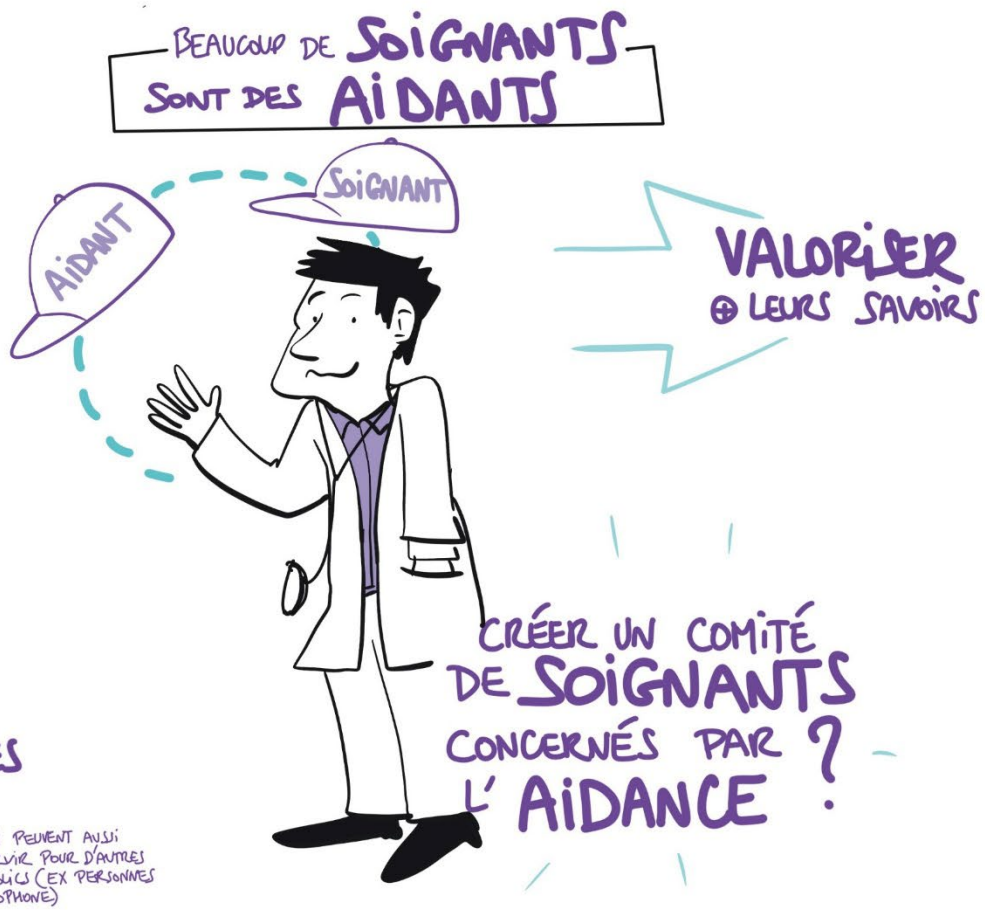

RETOUR D'EXPÉRIENCES

TABLE RONDE AUTOUR DE LA SAYNÈTE « PAS VU, PAS PRIS » : « PATIENTS NON OU DYSCOMMUNICANTS : COMMENT FAIRE POUR BIEN FAIRE ? » AVEC LA PARTICIPATION D'ÉTUDIANT.ES EN MÉDECINE

PROTOCOLE ⊕ BADGE AIDANT = INTERPRÈTE

RELAIS (CARE)

HANDI

CONSULT (CURE)

LIVRET DE PRISE EN CHARGE

FICHE DE LIAISON

CHU

ACCOMPAGNEMENT DES AIDANTS

- RELAIS ENFANT ADULTE

ACCOMPAGNER

- ACCULTURATION DES ÉQUIPES

- CONTACT DES PROFESSIONNELS À LA RETRAITE

- SÉANCES D'HABITUATION AU SOIN

- URGENCES EN SUBSIDIARITÉ

Pierre Lefort, Anesthésiste-Réanimateur, médecin chef de projet Handi-Cap, Clinique Courlancy Bezannes

- SUR DOSSIER

CONSULTATION DE DEUXIÈME LIGNE (AUTISME)

- PLUSIEURS PROF. DE SANTÉ

- FILE ACTIVE 250 PATIENTS
- INTÉGRATION VERS CIRCUITS CLASSIQUES

Carole Carolet, Médecin urgentiste, CHU Reims

Virginie Beurdin, IDE Handi relais et coordinatrice Handi Consult, CHU Reims
Céline Canlers, AMP Handi Relais et Handi Consult, CHU Reims
Julie Hapillon-Noizet, Médecin Handi Consult, CHU Reims
Véronique Bombart Camus, Médecin coordinateur Handi Relais et Handi Consult, CHU Reims

TABLE RONDE I : « ETHIQUE EN ACTION : INNOVATIONS LOCALES POUR L'ACCÈS AUX SOINS »

PRÉVENTION CANCER ET ACCÈS AUX SOINS : PRÉSENTATION DU PROGRAMME HANDICANCER – PRÉVENTION CANCER POUR LES PERSONNES DÉFICIENTES INTELLECTUELLES

Anna Minville – Directrice générale adjointe ADAPEI - Papillons Blancs d'Alsace

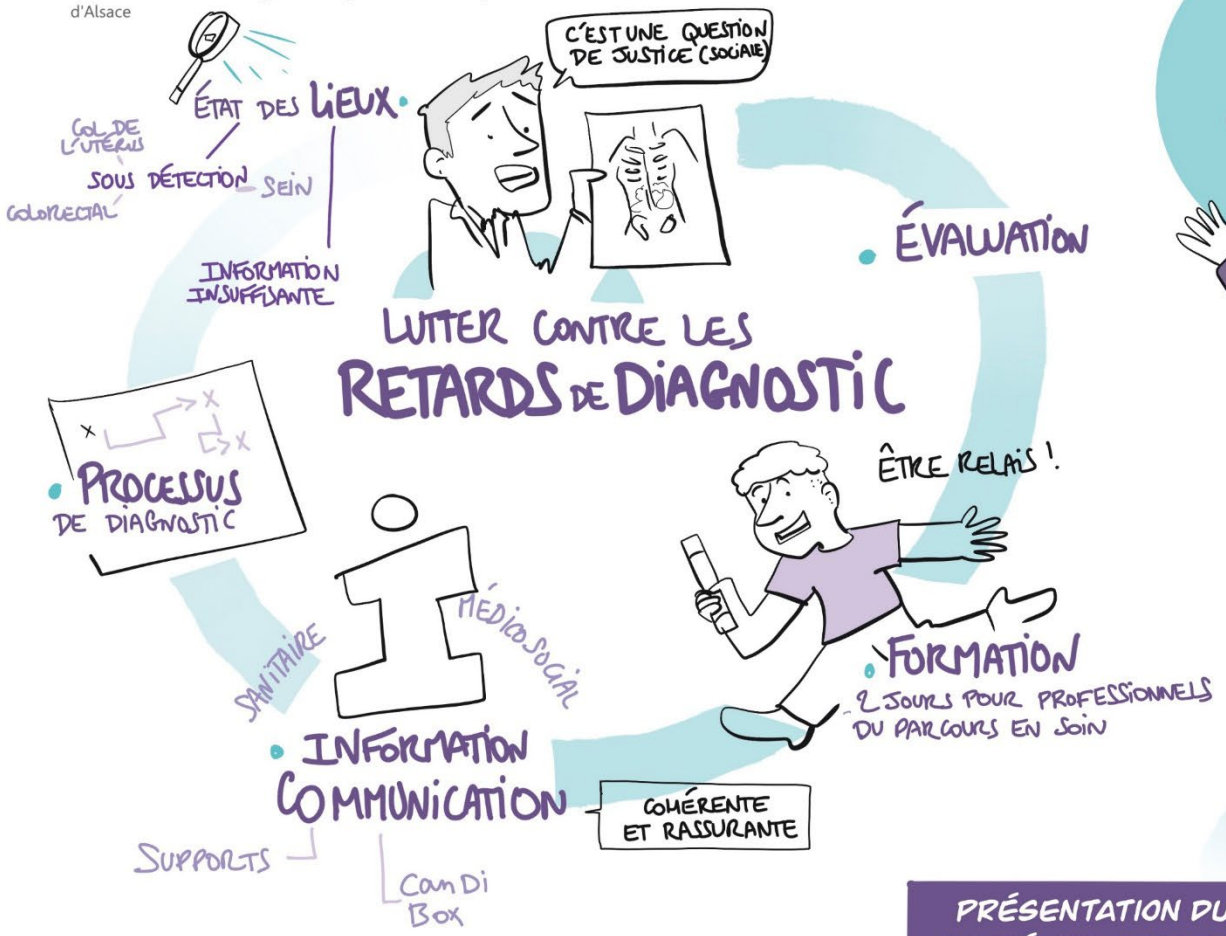

L'ACCÈS AUX SOINS POUR LES PERSONNES SOURDES EN LORRAINE

Isabelle Bouillevaux, Médecin responsable de l'URASSM (Unité Régionale d'Accueil et de Soins pour Sourds et Malentendants), CHRU Nancy

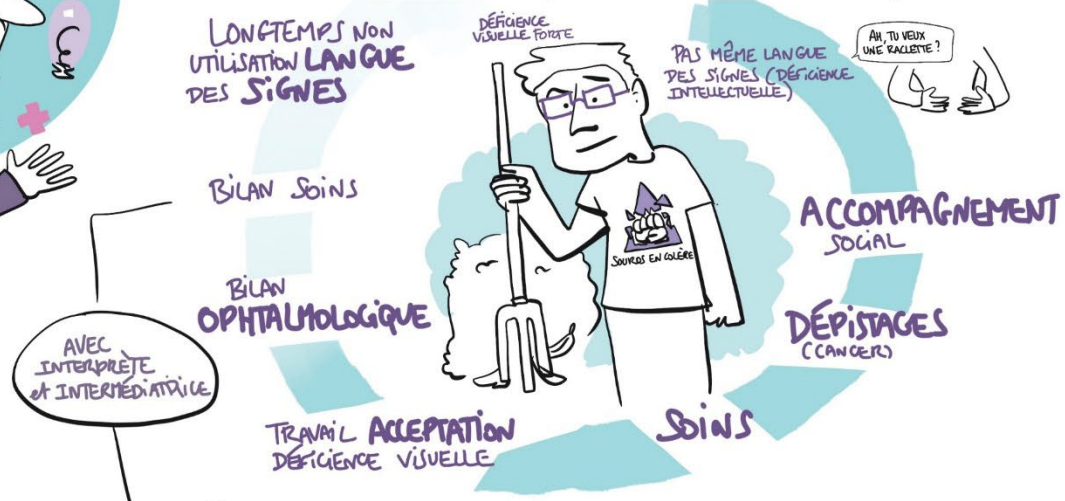

PRÉSENTATION DU PROJET « MA SANTÉ ME CONCERNE », AAIMCNE

Michele Latu, Directrice du foyer Thibierge, Reims, accompagnée de personnes en situation de handicap ayant participé au projet

TABLE RONDE 2 : « AIDANTS AU CŒUR DU PARCOURS DE SOIN : RECONNAÎTRE, SOUTENIR ET VALORISER LEUR RÔLE »

LES JEUNES AIDANTS AU CŒUR DU PARCOURS DE SOINS : UN RÔLE À PART ENTIÈRE

Géraldine Dorard, Professeur des Universités, Co-responsable du programme JAID (Jeunes Aidants en France) au sein de l'Université Paris Cité, Laboratoire de psychopathologie et Processus de Santé
Line Parent-Balteau, Fondatrice et bénévole à la Maison de l'Engagement et de l'Initiative des Jeunes en territoires (MEIJE), Le Spot à Nancy

ENFANTS et ADOLESCENTS ⊕ JEUNES ADULTES (18-25 ANS)

AIDES
- MATÉRIELLES
- INTERPERSONNELLE

DE ROUTINE — TRÈS HAUT NIVEAU D'AIDE et RESPONSABILITÉ — INAPPROPRIÉ

ADOLESCENTS	COLLÉGIENS LYCÉENS	JEUNES ADULTES
12,3%	14,3%	15,9%

SONT JEUNES AIDANTS

SURREPRÉSENTION DE FEMMES

PARFOIS ≥1 PROCHE AIDÉ

LES AIDER
- MEIJE
- SPOT
- ATELIERS BIEN ÊTRE

ACCOMPAGNER LES AIDANTS POUR CONSOLIDER LES PARCOURS DE LEURS PROCHES

Jules Mantion, Dispositif CAP Aidants-Alsace

POUR ACCOMPAGNER AU MIEUX UNE PERSONNE, IL FAUT AIDER LES PROCHES

- BREF — ACCOMPAGNER UN PROCHE AYANT UN TROUBLE PSYCHIQUE
- LÉO — ACCOMPAGNER UN PROCHE PSYCHIQUE MULTIDIAGNOSTIC
- PROFAMILLE — ACCOMPAGNER UN PROCHE ATTEINT DE SCHIZOPHRÉNIE OU TROUBLES APPARENTÉS

TAUX DE RECHUTE SONT ÷ 4

QUESTIONNEMENT :

- → RENDRE DISPOSITIFS ⊕ ACCESSIBLES ?
- → ÉQUITÉ D'ACCÈS / DÉPEND TROP DU LIEU OÙ L'ON HABITE ?
- → INTÉGRER CETTE MISSION AU SEIN DES ESMS ?
- → MOYENS, MISSIONS DES AIDANTS DANS LES ESMS ?

ÊTRE AIDANT FAMILIAL AUJOURD'HUI : ENTRE RECONNAISSANCE ET RÉALITÉS

Anne Gilson, Maitre de conférences en droit privé, URCA

TABLE RONDE 2 : « AIDANTS AU CŒUR DU PARCOURS DE SOIN : RECONNAÎTRE, SOUTENIR ET VALORISER LEUR RÔLE »

1/6 FRANÇAIS EST AIDANT

→ CHIFFRE VA AUGMENTER

→ CHIFFRE SOUS ESTIMÉ

1er ACTEUR DU PARCOURS DE SOIN

PAS UN PROFESSIONNEL

DÉPENDANCE

ÂGE, HANDICAP, ...

→ DANS LA DURÉE

→ TOUS ÂGES

ÉPUISEMENT

ISOLEMENT

CONSENTEMENT DE L'AIDANT

⊕ INDEMNITÉS

⊕ PLACE DANS DÉCISION MÉDICALE

⊕ FORMATION

BESOIN D'UNE RÉPONSE GLOBALE et COHÉRENTE

INFORMATION et DÉCISION MÉDICALE

?

TOUT LE QUOTIDIEN

SOINS (NOTAMMENT À DOMICILE)

ADMINISTRATIVE

TÂCHES

→ MÉLANGE DES GENRES

JE PORTE LE PARCOURS DE SOIN

HCL yon

PANEL I : « ÉTHIQUE TERRITORIALE ET DÉMOCRATIE PARTICIPATIVE : EXPÉRIENCES DE COOPÉRATION EN SANTÉ »

VISION 360°

PILIERS

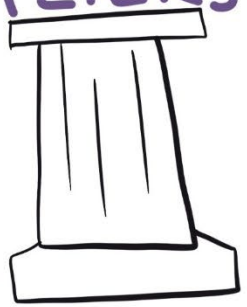

- EXPÉRIENCE DES PERSONNES
- AMÉLIORER ACCESSIBILITÉ
- FORMER
- FACILITER PRISE EN CHARGE

ACCOMPAGNER LES PROFESSIONNELS EN SITUATION DE HANDICAP

METTRE L'ÉTHIQUE EN PRATIQUE : L'EXPÉRIENCE DE LA VIE ACTIVE DANS L'ACCÈS AUX SOINS DES PLUS VULNÉRABLES

Delphine Brard, Directrice de la stratégie et animatrice du comité de réflexion éthique à l'association La Vie Active - ERER Hauts-de-France (EREHDF)

AVIS

AUTODÉTERMINATION
- COMMUNICATION
- ALTERNATIVE et
- AMÉLIORÉE

ACCÈS AU SOIN DES PERSONNES VULNÉRABLES

QUE VAUT LA PAROLE DES PERSONNES ACCOMPAGNÉES

CONTINUITÉ DE L'ACCOMPAGNEMENT EN ESAT et EA PEUT-ELLE ÊTRE CONDITIONNÉE PAR L'ACCEPTATION DU PROJET DE SOIN

PROFESSIONNELS
FONT ⊕ QUE FICHE DE POSTE

FAIRE VIVRE LES AVIS

COURTS MÉTRAGES

ANNONCE = PARCOURS

SCÉNARIOS DE SIMULATION D'ANNONCE

SANS ÊTRE RESPONSABLES
EX: ARRÊT THÉRAPEUTIQUE

PERSPECTIVES D'ÉVOLUTION

PROCHES DOIVENT ÊTRE INTÉGRÉS

PANEL I : « ÉTHIQUE TERRITORIALE ET DÉMOCRATIE PARTICIPATIVE : EXPÉRIENCES DE COOPÉRATION EN SANTÉ »

ÉTHIQUE DE LA RECONNAISSANCE

ALLER VERS

CONVICTION SAVOIRS PARTAGÉS

DIGNITÉ

L'ÉTHIQUE COMME LANGAGE COMMUN DE LA COOPÉRATION MÉDICO-SOCIALE ET SANITAIRE

Membres de la Plateforme Ressource Ethique de Territoire-GHT Paris Est Val de Marne (94)

ACTION : SOUTENIR ÉTHIQUE DE TERRAIN

- MISE À DISPOSITION DE RESSOURCES COMPÉTENCES
- CONSULTATION D'ÉTHIQUE CLINIQUE
  - POUR CAS COMPLEXES
  - RECUEILLIR LA PAROLE
  - STAFF
  - RETOUR À L'EQUIPE /PATIENT
- COLLOQUES
- DÉBATS ÉTHIQUE
- ÉQUIPES MOBILES
- ESPACES DE PENSÉE
  - GROUPES DE TRAVAIL
  - FORMATION
- LA RUCHE
  - IMPLIQUER PERSONNES

A LA RECHERCHE D'UNE ÉTHIQUE DU QUOTIDIEN EN MAISON D'ACCUEIL SPÉCIALISÉE (MAS)

Blandine Marion, Cadre de santé, spécialisée en éthique du soin, membre de plusieurs instances éthiques - ERER Auvergne-Rhône-Alpes (EREARA)

TROUVER CADRE DE LA RÉFLÉXION ÉTHIQUE

- QUOTIDIEN
  - QUEL REGARD PORTONS NOUS SUR NOS RÉSIDENTS ?
  - METTRE DE L'EXTRAORDINAIRE DANS L'ORDINAIRE ?
- SOIN VS. CONFORT ?
- INCLUSION
  - EST-CE UN BESOIN ? TOUT LE TEMPS ?
- ACCOMPAGNEMENT VERS EHPAD ?
- TEMPS ?
- LIBERTÉ DE MOUVEMENT ?
- IMPLICATION FAMILLES ?

AVEC PERSONNES EXTÉRIEURES

INTERNES

ECHANGES

COLLOQUE NATIONAL DES ERER

12-14 NOVEMBRE 2025

PANEL I : « ÉTHIQUE TERRITORIALE ET DÉMOCRATIE PARTICIPATIVE : EXPÉRIENCES DE COOPÉRATION EN SANTÉ »

ACCOMPAGNER AU PAS DE CÔTÉ : RETOURS D'EXPÉRIENCES D'UN ESPACE ÉTHIQUE AU CŒUR DU TERRITOIRE

Léa Castanon, Docteure en sociologie, responsable du site de Rouen – ERER de Normandie (EREN)

DEMANDE CROISSANTE DU MONDE DU HANDICAP

CRÉATION D'UN COMITÉ ÉTHIQUE

PAR SAISINE OU

DYNAMIQUE QUOTIDIENNE

Café ÉTHIQUE

ACTIONS

ORGANISATION D'ATELIERS CITOYENS

Ex: PLACE DES PROCHES

RENFORCER PARTENARIAT FAMILLES / INSTITUTION

PARTENAIRES

CAPPARENTS

ETC.

SAKS / SAMSAH

DIFFUSION CONNAISSANCES et COORDINATION TERRITORIALE

mais CHAMBRE D'ISOLEMENT

RENFORCE L'ALLIANCE

PATIENTS-SOIGNANTS-ÉTABLISSEMENT

UNE EXPÉRIENCE DE DÉMOCRATIE EN SANTÉ EN MILIEU PSYCHIATRIQUE, POUR UN MEILLEUR ACCÈS AU SOIN : LE « GROUPE DÉBAT » DU CENTRE HOSPITALIER VALVERT

Frédérique Lagier, PH et Cheffe du pôle adulte de Psychiatrie Générale, CH Valvert, Marseille, membre de l'ERER Provence-Alpes-Côte d'Azur (ERER PACA-Corse)

NON CONTENSION

UNITÉ OUVERTE

GROUPE DE TRAVAIL

PAS UN GROUPE DE PAROLE

GROUPE DÉBAT

10 DÉBATS / AN

PARTICIPER AVEC SOIGNANTS À LA RÉFLEXION

DÉMOCRATIE SANITAIRE

ENTENDRE PAROLE DES PATIENTS HORS ACTE DE SOIN

PANEL 2 : « PARCOURS DE VIE ET VULNÉRABILITÉS : ENJEUX ÉTHIQUES DU HANDICAP DE L'ENFANCE AU GRAND ÂGE »

HANDICAP ET DIGNITÉ EN GUYANE : VERS UNE ÉTHIQUE DE L'INCLUSION DANS UN CONTEXTE INTERCULTUREL – REVUE DE LITTÉRATURE ET RÉFLEXION BIOÉTHIQUE

Camille Espezel Thélin, Psychologue, chargée du suivi et du développement du secteur handicap à la Direction de l'autonomie de l'ARS Guyane et membre du bureau de l'ERER de Guyane
Pauline Cousin, Médecin généraliste exerçant à la Permanence d'Accès des Soins de Santé (PASS) du CHU de Guyane (antenne de Cayenne) et co-directrice de l'ERER de Guyane

SOINS MODERNE ? VS TRADITIONNEL ?

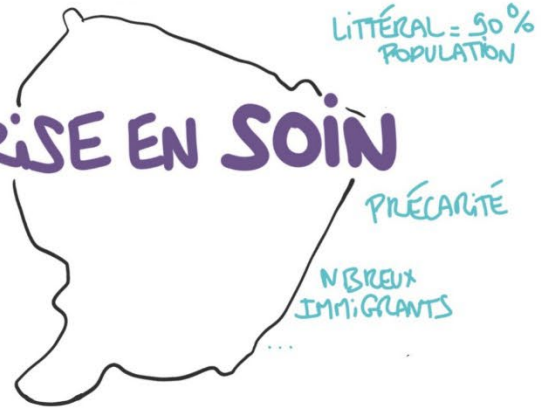

MIGRATION

ÉTHIQUE RELATIONNELLE SPIRITUALITÉ

ÉTHIQUE CONTEXTUALISÉE

INCLUSION

INCLUSION CULTURELLE DANS LE SOIN

FRAGILITÉ DES ÉQUILIBRES SOCIAUX FACE AUX NORMES IMPORTÉES

DILEMMES

LANGUES VS. ADMINISTRATION

POPULATION ALLOCHTONES et AUTOCHTONES

HANDICAP PARFOIS TABOU DANS CERTAINES COMMUNAUTÉS

DIGNITÉ PAROLE

→ FAVORISER COMITÉS ÉTHIQUES TERRITORIAUX
→ FORMATION INTERCULTURELLE
→ DISPOSITIF MOBILES, PARTICIPATIFS, CO-CONSTRUITS
→ INCLUSION SAVOIRS AUTOCHTONES

TOUT ÊTRE HUMAIN DÉSIRE !

PANEL 2 : « PARCOURS DE VIE ET VULNÉRABILITÉS : ENJEUX ÉTHIQUES DU HANDICAP DE L'ENFANCE AU GRAND ÂGE »

LA PARENTALITÉ DES PERSONNES EN SITUATION DE HANDICAP, AU PRISME DE LA CAPABILITÉ, DE LA CAPACITÉ ET... DES PRÉJUGÉS

Maryse Fiorenza-Gasq, Gynécologue obstétricienne, Directrice adjointe de l'ERER Nouvelle-Aquitaine et directrice du site de Limoges (ERENA)

CORPS
RÉDUCTION D'UN HUMAIN ?

QUID DES CORPS DIFFÉRENTS ?

PARCOURS PARENTALITÉ

DIFFÉRENTS SELON TYPE DE HANDICAP

ACCOMPAGNER CHAQUE PARCOURS DE PARENTALITÉ DE MANIÈRE ADAPTÉE

HANDICAP et PARENTALITÉ

ABSENT LOI 2005

DÉNI ? GÉNÉRAL

HANDICAP
HISTORIQUEMENT POUR CHEVAUX

SUSPICION

CAPABILITÉ
CHOIX et ACCÈS VIE DÉSIRÉE
DROITS FONDAMENTAUX

⊗ RESPONSABILITÉ

CAPACITÉ
LIBREMENT S'AUTOCONTRAINDRE

APTITUDE À ASSUMER LA RESPONSABILITÉ

DÉSIR D'ENFANT
PAS UN DROIT MAIS UN FAIT

POLITIQUES PUBLIQUES
ACCOMPAGNER PARENTS

FACILITER CAPACITÉ À ÊTRE PARENT OU PAS

COLLOQUE NATIONAL DES ERER

12-14 NOVEMBRE 2025

PANEL 2 : « PARCOURS DE VIE ET VULNÉRABILITÉS : ENJEUX ÉTHIQUES DU HANDICAP DE L'ENFANCE AU GRAND ÂGE »

LA DÉPENDANCE OU L'EFFACEMENT DE LA SITUATION DE HANDICAP POUR LES PLUS DE 60 ANS : UNE DISCRIMINATION LIÉE À L'ÂGE

Patrick Karcher, Gériatre, Directeur de l'EREGE et de son site alsacien

- LIMITE 60 ANS
- RAISONS FINANCIÈRES /ALLOCATIONS
- REFUS DE CERTAINES ASSOCIATIONS HANDICAP D'ÊTRE ASSIMILÉS À VIEILLESSE
- DÉPENDANCE : NE PEUT ÊTRE QUE PRISE EN CHARGE — EX : PAS D'ASPECT SOCIO ÉDUCATIF
- "PERTE" D'AUTONOMIE

SUPPRIMER CETTE DISTINCTION FACTICE

PANEL 2 : « PARCOURS DE VIE ET VULNÉRABILITÉS : ENJEUX ÉTHIQUES DU HANDICAP DE L'ENFANCE AU GRAND ÂGE »

HANDICAP ET INTELLIGENCE ARTIFICIELLE

Amandine Rapin, Professeur associé en médecine physique et de réadaptation, CHU de Reims, présidente de la commission pédagogique et handicap, URCA

IA = PRÉDIRE LE MOT D'APRÈS

COMMUNIQUER

VERBAL et NON VERBAL

PAS ENCORE AU POINT

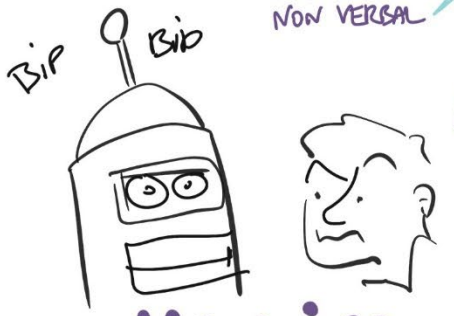

AUTONOMIE PHYSIQUE

- PROTHÈSES
- ROBOTS DE RÉÉDUCATION
- DOMOTIQUE

ACCÈS AU SOIN

- PLANIFICATION
- TRANSPORT
- INTERPRÉTATION CR. MÉDICAL

DANS HANDICAP

A TOUTS POTENTIELS

RISQUES

- HALLUCINATIONS
- FERMÉ. CONNAÎTRE DATE D'ENTRAÎNEMENT DU MODÈLE

ÉTHIQUES

- ATTEINTE VIE PRIVÉE
- DÉSHUMANISATION DES SOINS
- INÉGALITÉS D'ACCÈS
- DÉPENDANCE TECHNO

PISTES

C'EST UN OUTIL

- CO-CONSTRUIRE AVEC PERSONNES
- DESIGN INCLUSIF
- CONTRÔLE DES DONNÉES
- FORMER
- SOUTENIR INITIATIVES LOCALES

merci !

FACILITATION GRAPHIQUE
STÉPHANE DE MOUZON